

発行 宮崎県東臼杵郡東郷町・編集 企画調整課 TEL(0982)69-3901
 〒883-0192 宮崎県東臼杵郡東郷町大字山陰丙1374番地
 印刷 (有)是沢印刷 日向市本町 TEL(0982)52-2567



「友達と思い出」という宝物を胸に新たなる旅立ち（東郷中学校卒業式）

人口 5,065人(△9)
 男 2,385人(△6)
 女 2,680人(△3)
 世帯数 1,727戸 (0)

平成15年3月1日現在
 ()は対前月比

平成15年度予算……………2～3ページ
 介護保険料の改定……………4～5ページ
 宮崎県議会議員選挙……………6ページ
 まちのアルバム……………7ページ
 認定農業者……………8ページ
 税のお話……………9ページ
 保健だより……………10～12ページ
 さくら館だより……………13ページ
 農作業受託料金など……………14ページ
 インフォメーション……………15ページ
 ちびっこギャラリー……………16ページ

恋ひ慕ひ憎しみ嘆きて仕えしを
 今はわが師はあらざりにけり

傳松



予算の使われ方 (町民1人あたりの支出額)	
町民一人あたり 789,931円 (3月1日現在、5,065人で計算)	
土木費 道路、住宅のために 60,722円	議会費 議会の運営に 14,889円
消防費 消防や救急業務のために 21,617円	総務費 役場の運営に 98,077円
教育費 教育やスポーツ向上のために 89,131円	民生費 町民福祉のために 137,741円
災害復旧費 道路や林道等の災害復旧に 1,391円	衛生費 ゴミ処理や健康を守るために 76,531円
公債費 借入金の返済に 126,311円	農林水産業費 産業振興を図るために 150,512円
予備費 987円	商工費 商工業・観光振興のために 12,022円

会計別予算 (単位:千円)

会計	15年度当初	14年度当初	比較
一般会計	4,001,000	4,747,000	△746,000
国民健康保険会計	673,200	713,200	△40,000
老人保健会計	913,200	939,400	△26,200
簡易水道会計	154,100	96,500	57,600
農業集落排水会計	61,500	125,300	△63,800
介護保険会計	459,800	439,800	20,000
病院会計	427,600	426,513	1,087
計	6,690,400	7,487,713	△797,313

本年度の一般会計予算では、地方交付税が大幅な減収見込みであることや、町税についても減収が見込まれるなど大変厳しい状況で、予算総額が40億100万円、対前年度比7億4600万円(15.7%)の大幅減となりました。財源内訳では、町税や使用料、財産収入等の自主財源の割合が23.5%と依然として脆弱であり、地方交付税、国・県支出金、町債等の依存財源中心となっております。新規事業としては、町制35周年記念事業や、肉用牛ヘルパー組織支援対策事業補助、東郷中学校校舎大規模改修事業等を実施します。

一般会計の歳入歳出内訳

歳入 (単位:千円)

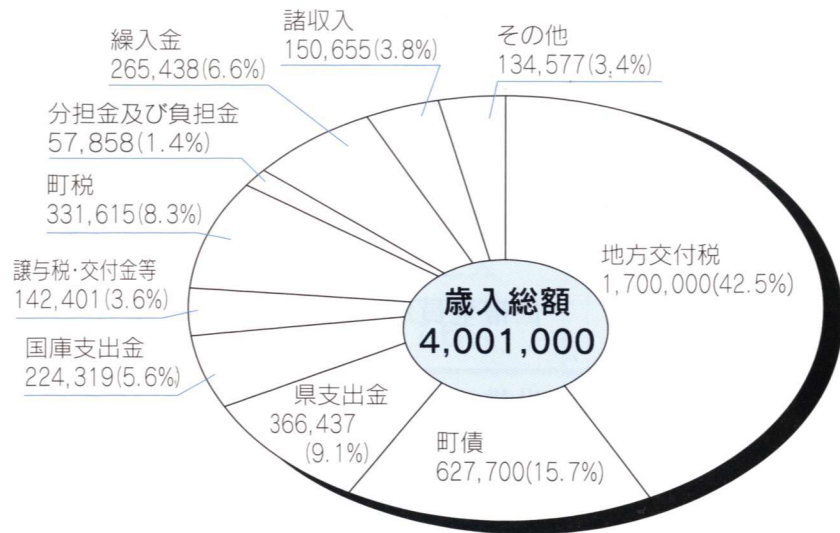

歳出 (単位:千円)

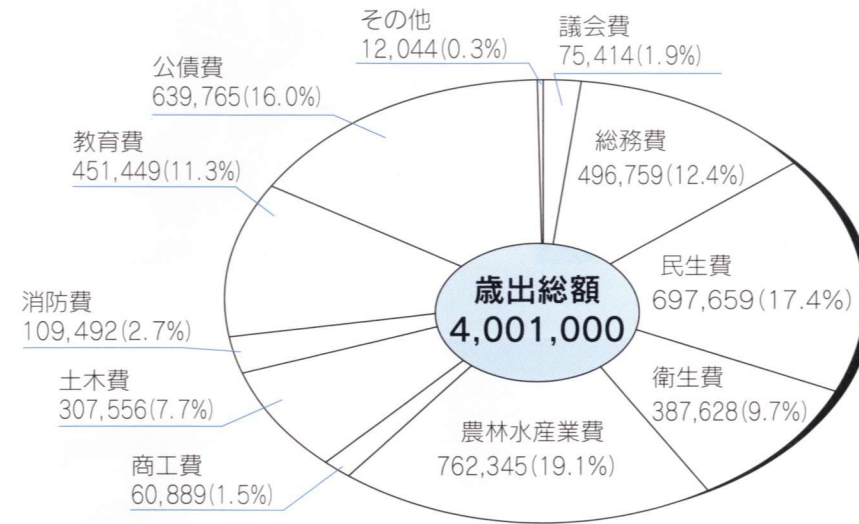

平成15年度予算が決まりました
一般会計予算 40億100万円
(対前年比15.7%減)

平成15年度の主な事業

総務費関係

- 生活バス路線運行費補助
- 水力発電交付金事業
- 町制35周年記念事業

民生費関係

- 国民健康保険事業 (保健事業・訪問指導)
- 介護保険事業 (事業運営と直営サービス)
- 介護予防・生活支援事業の充実
- 在宅福祉サービスの向上

衛生費関係

- 保健予防の充実
- 日向東白杵南部広域連合負担金 (し尿・ごみ・火葬・最終処分場)
- 合併処理浄化槽設置事業補助

農林水産業費関係

- 営農活性化対策事業 (施設園芸等補助)
- 中山間地域総合整備事業 (農道舗装、営農飲雑用水施設整備)
- 環境保全型農業の推進
- 中山間地域等直接支払推進
- 自給飼料増産総合対策事業
- 土地改良事業
- 地籍調査事業
- 森林整備地域活動支援交付金事業
- フォレスト・コミュニティ総合整備事業 (林道整備)
- 耳川河川改修 (冠橋架替) 事業負担金
- ふるさと林道緊急整備事業
- 冠岳ふるさと千年の森づくり事業

消防費関係

- 広域消防事務費負担金
- 消防施設整備工事

土木費関係

- 町道新設改良工事
- 橋梁維持工事
- 急傾斜地崩壊対策事業
- 河床整理事業
- 町営住宅建設事業 (寺迫団地)



商工費関係

- 緊急地域雇用特別交付金事業
- 工業団地造成計画推進
- 商工会への助成
- 観光施設の維持管理
- 春祭り・夏祭り・秋祭りの開催

教育費関係

- 東郷中学校校舎大規模改修工事
- 文化事業の充実
- 若山牧水全国こども短歌まつりの開催
- 生涯スポーツの振興
- 学校給食運営の充実

平成15年度から介護保険

わたしたちのまちでは、高齢者が住み慣れた地域でできる限り自立した生活をしていくためには、どのような介護サービスがどれくらい必要か、そのための保険料負担はどれくらいになるのか……。

東郷町が策定する介護保険事業計画では、制度開始後のサービスの利用実績をふまえ、利用者の声などをもとに、介護保険料の見直しを行ないました。

介護保険事業計画とは？

介護保険制度では、3年ごとに、5年を計画期間とする「介護保険事業計画」を策定して、介護サービスの見込み量やサービス確保の方法などを具体的に計画するようになっています。65歳以上の人（第1号被保険者）の保険料は、この事業計画にもとづき算定されます。

サービスを多くの方が利用するようになりました

	平成12年4月	平成13年4月	平成14年4月	平成14年12月
認定を受けている人	155人	189人	202人	219人
サービスを利用している人	141人	173人	176人	188人

一人ひとりの、サービスの利用回数も増えてきています

サービスにかかる費用(標準給付費)も増えていきます

	平成12年4月	平成13年4月	平成14年4月	平成14年12月
在宅サービス給付費	7,008,365円	9,294,029円	10,490,553円	11,274,914円
施設サービス給付費	17,922,981円	17,830,452円	20,899,110円	23,250,789円

保険料はこんなふうに使われています

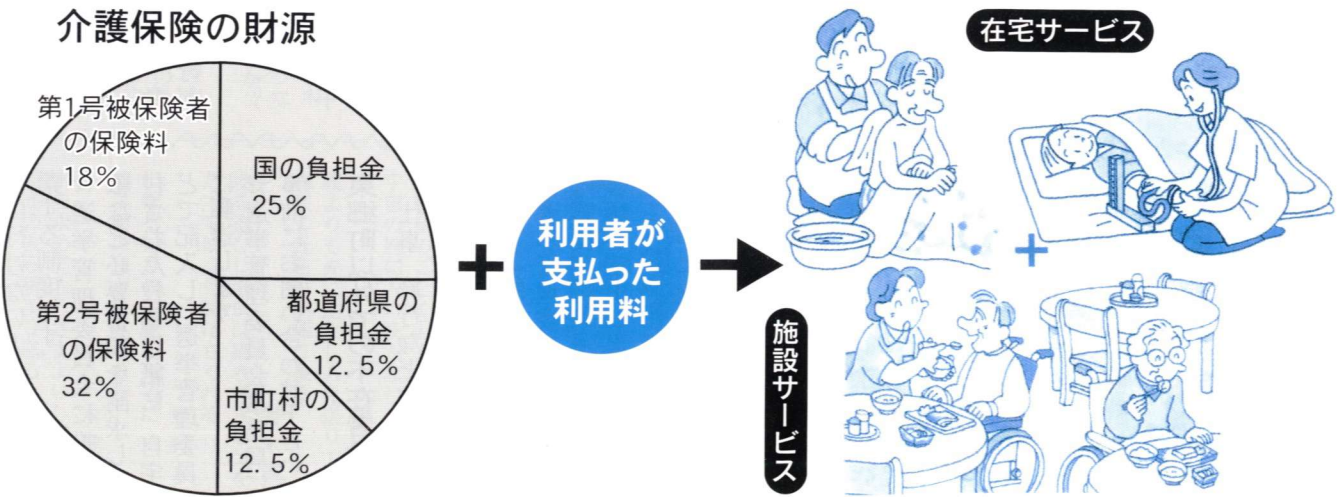

★あなたのまわりであったホットな話題をお知らせください（企画調整課 商工観光係 69 3901まで）

保険料が変わりました



新しい保険料が決まりました

● 65歳以上の人（第1号被保険者）

介護サービスを提供するために欠かせない保険料は、必要なサービス量が増えれば、その額の引き上げが必要になってきます。この度、介護サービス充実のための新しい保険料が決まりましたのでお知らせします。

一人ひとりの保険料の額は、所得に応じて次の5段階のいずれかに決まります。所得の低い人の負担が重くならないよう、配慮されています。

★平成15年度分から、第4段階と第5段階の境界となる基準所得が250万円から200万円に変わりました。

段階	対象者	保険料額(年額)
第1段階	・生活保護受給者 ・老齢福祉年金受給者であって、世帯全員が町民税非課税の人	21,000
第2段階	・世帯全員が町民税非課税の人	31,500
第3段階(基準額)	・世帯のだれかに町民税が課税されているが、本人は町民税非課税の人	42,000
第4段階	・本人が町民税課税で前年の合計所得金額が200万円未満の人	52,500
第5段階	・本人が町民税課税で前年の合計所得金額が200万円以上の人	63,000

※保険料額は、3年ごとに見直されます。

注意しましょう

災害などの特別な事情がないのに保険料を納めないでいると、サービスを利用する際、滞納した期間に応じて次のような措置がとられます。

- 1年以上滞納の場合 介護サービス費用をいったん全額支払ったうえで、東郷町から9割の払い戻しを受けます(償還払い)
- 1年半以上滞納の場合 介護サービスの償還払いが差し止めとなります。さらに、滞納が続くと差し止められた額が、保険料に当てられることとなります。
- 2年以上滞納の場合 未納期間に応じて保険から給付される額が9割から7割に引き下げられます。また、高額介護サービス費等の支給が受けられなくなります。

介護保険料や介護保険制度に関するお問合せは、住民課介護保険係(TEL69-3902)まで

★町報に関するご意見・ご感想をお聞かせください（企画調整課 商工観光係 69 3901まで）

4月13日(日)は

宮崎県議会議員選挙の投票日です

投票できる方は？

次の条件をすべて満たす方が投票することができます。

◆日本国民であり、満20歳以上であること

◆昭和58年4月14日までに生まれた人

◆引き続き3か月以上東郷町に住所のある人

平成15年1月3日までに転入届を行い住民基本台帳に登録されていて、引き続き投票日まで東郷町にお住まいの人
☆世帯全員の入場券を1つの封筒にまとめて入れて、4月4日に郵便でお送りする予定です。

ご確認の上、投票所または不在者投票場所にご持参ください。

なお、入場券が届かなかつたり、紛失してしまった場合でも、ご本人であることが確認できれば投票できます。

投票所または不在者投票場所の受付にその旨をお申し出ください。

投票所はいつ？時間は？

投票所及び投票時間は次のとおりです。

〔第1投票区〕

小野田公民館
午前7時～午後6時

〔第2投票区〕

山ノ口集落センター
午前7時～午後5時

〔第3投票区〕

福瀬小学校体育館
午前7時～午後6時

〔第4投票区〕

鶴野内コミュニティセンター
午前7時～午後6時

〔第5投票区〕

迫野内地区多目的集会所
午前7時～午後6時

〔第6投票区〕

田野地区集落センター
午前7時～午後6時

〔第7投票区〕

羽坂地区生活改善センター
午前7時～午後6時

〔第8投票区〕

仲深地区集落センター
午前7時～午後6時

〔第9投票区〕

坪谷地区多目的研修施設
午前7時～午後6時

〔第10投票区〕

越表地区生活改善センター
午前7時～午後5時

〔第11投票区〕

下渡川集会所
午前7時～午後5時

〔第12投票区〕

平成14年度東郷町スポーツ少年団解散式



2月23日(日)、平成14年度東郷町スポーツ少年団解散式が町中央公民館で行われました。卒団生27名を代表して、東郷少女バレーの黒木真紀さんに本部長より記念品が贈呈されました。また、解散式終了後にはジュニアリーダーの指導によりレクリエーションが行われ、団員相互の親睦を図る良い機会となりました。各団とも1年間の活動を反省し、次年度への目標を新たにしました。

ふれまちフェスタ開催



3月9日(日)、町中央公民館、総合文化センターを会場に、3回目となるふれまちフェスタが開催されました。中央公民館では、ふれあいサロンやボランティア体験など趣向を凝らした催しがなされ、また、各地区福祉推進委員会の露店やバザーがところ狭しと並び、多くの方が福祉の知識を学んでいたようでした。午後からは、総合文化センターにおいて、知的ハンディを持つ人たちが文化的生産活動の一つとして社会へ向けたメッセージを伝える演奏会が行われました。心地よい音楽が館内に響き、心地よい空気が観客の心の中を通り過ぎていきました。

八重原地区高齢者プラザ
午前7時～午後6時
〔第13投票区〕
庭田公民館
午前7時～午後5時

☆投票所閉鎖時刻にご注意下さい。

全投票区投票所において、2時間または3時間の閉鎖時刻の繰上げを行っております。

県内の他の市町村へ転出したら？

平成14年12月13日以後に東郷町から県内の他の市町村へ1回だけ転出した人で、新住所地の市町村の選挙人名簿登録されていない人は次の二つの投票方法があります。

◆投票日に旧住所地(東郷町)で投票する

◆新住所地の選挙管理委員会(旧住所地(東郷町)の選挙区の不在者投票をする)
☆いずれの場合においても、新住所地の市町村長の居住証明書が必要となります。

不在者投票とは？

不在者投票とは、投票日に投票所に行って、投票できない人が、投票日前に投票する制度です。

◆不在者投票をすることができ
る人

・仕事や冠婚葬祭等の用事などの理由で、投票日当日に投票

票所に行けない人が、郵送で投票する制度です。

☆選挙管理委員会に投票用紙など必要書類を請求し、交付された投票用紙に、自宅などで記入し、選挙管理委員会に郵送します。

☆選挙管理委員会事務局に、事前にお問い合わせ下さい。

●期間 4月4日(金)～12日(土)

●時間 午前8時30分～午後8時(土・日含む)

●場所 東郷町役場2階不在者投票所(第2会議室選挙管理委員会特室)

☆事前に郵送された入場券を持参してください。

入場券がなくとも選挙人名簿に登録されていれば投票できますが、お手元に入場券がある方は必ずご持参ください。

指定病院などの不在者投票

都道府県の選挙管理委員会が指定する病院や老人ホームなどで不在者投票をする制度です。

☆投票用紙を病院長等を通じて請求してもらい、病院長等が管理する場所での不在者投票をします。

☆町内の指定施設 特別養護老人ホーム 牧水園 町立養護老人ホーム 鈴峰園

郵便による不在者投票(在宅投票)

身体に重い障害があつて投票

票に行けない人が、郵送で投票する制度です。

☆選挙管理委員会に投票用紙など必要書類を請求し、交付された投票用紙に、自宅などで記入し、選挙管理委員会に郵送します。

☆選挙管理委員会事務局に、事前にお問い合わせ下さい。

東郷町以外での不在者投票

仕事、旅行など何らかの理由で、東郷町にいない人が、東郷町以外の選挙管理委員会に投票する制度です。

☆選挙管理委員会に直接または郵便で投票用紙など必要な書類を請求します。この場合、どこへ投票用紙などを送つてもらいたいかが記入します。交付された投票用紙などを最寄の市区町村の選挙管理委員会に持参して、当地において不在者投票をします。

☆選挙管理委員会事務局に、事前にお問い合わせ下さい。

開票日時、場所は？

◆開票日時 平成15年4月13日(日) 午後8時～、同日10時開票確定(予定)

◆開票場所 東郷町中央公民館

☆参観希望の方は、お申込みの必要はございませんが、当日は会場整理員の指示に従ってください。

短歌 尾鈴短歌会

母吾を見つづ痛みの耐える
死期せまる子に言葉なくをり
黒木ヒサ
電線に並びて止まる雀らは
雨に濡れつつ体寄せ合ふ
三浦蘭男
一日に幾度も言ふどつこいしよ
老いを思ふ日々水仙の咲く
橋口忠孝
ひとり居の老いは春待たず逝きしとふ
庭に白梅寂しく咲きぬ
寺原八重子
地球へはもどることなき飛行士の
縁ある人らの悲しみ思ふ
小山貞代
暖かくなりしと思ふ毎日の差し
麦踏む畑の黒土ぬぐく
佐藤キヌ子
故郷は心に秘めて生きよとふ
息子の言葉に思ひ戸惑ふ
直野ミノブ
老医師の廃業したる家を買ひ
妻と七年住みしを思ふ
本多茂雄
流れ星のごとく七人の人逝きぬ
宇宙の旅に人の及ぶなし
岩木幸美
親よりも先に逝きし人見送りて
梅咲く丘を吾が帰る来る
岩木富子
地を這ひし南瓜は細き巻きヒゲを
たててゆく先風にさくぐる
東村吉市
山眠る如月の雨降る野辺に
梅は蕾の日々にふくらむ
木村秋男
水を求めて人らさまよいし爆心地
観光の人ら朝より巡る
高野美智雄

まちのアルバム

固定資産（土地・家屋） 縦覧帳簿を縦覧される方へ

固定資産税における縦覧制度等の改正について先月号でお知らせしましたが、今月号では縦覧希望される方への主な注意事項を掲載します。縦覧希望の方はご確認ください。

1. 土地価格等縦覧帳簿及び家屋価格等縦覧帳簿を縦覧できる方は、以下の方に限ります。
 - ①土地価格等縦覧帳簿の縦覧……東郷町内に所在する土地の固定資産税の納税者、その家族等代理権を有する方
 - ②家屋価格等縦覧帳簿の縦覧……東郷町内に所在する家屋の固定資産税の納税者、その家族等代理権を有する方

なお、縦覧する資格を有していない方にはお断りする場合がありますので、あらかじめご了承ください。
2. 縦覧できる方かどうかを確認するため、運転免許証等ご本人の確認ができるものを窓口にてご提示いただくこともありますので、その際はご協力をお願いします。
3. ご本人所有の土地や家屋以外の土地や家屋の評価の内容については、プライバシーの保護の観点から詳細に説明することはできませんので、あらかじめご了承ください。
問い合わせ先：税務課固定資産係 ☎69-3904

固定資産税Q&A

Q1 私は、平成14年12月に土地と家屋を売って、翌年1月中旬に所有権移転登記も済ませました。ところが、役場から平成15年度の固定資産税の納税通知書が送られてきました。今年、その買主が固定資産税を納めるのではないのでしょうか？

A1 固定資産税は毎年1月1日（賦課期日）に土地、家屋、償却資産を所有している人に課税されます。
あなたの場合は、平成15年1月1日現在での固定資産の所有者となりますので、平成15年度分までは、その分の固定資産税を納めていただくことになります。
また、平成15年1月2日以降に家屋を解家された場合も同様に平成15年度分が課税されます。
したがって、平成15年1月2日以降に固定資産の所有者になられた方への課税は平成16年度からになります。

Q2 私は、平成11年9月に住宅を新築しました。ところが、平成15年度分から税額が急に高くなっています。なぜでしょうか？

A2 新築の住宅につきましては、3年間の固定資産税の減額措置が設けられており、一定の要件にあたる時は、新たに固定資産税が課税されることになった年度から3年分に限り、家屋分の税額が減額されます。
したがって、あなたの場合は、平成12・13・14年度分につきましては税額が減額されていたわけで、平成15年度からは通常の税額に戻った（過去3年間に比べ高くなった）ことになるわけです。

農業×夢＝認定農業者 58

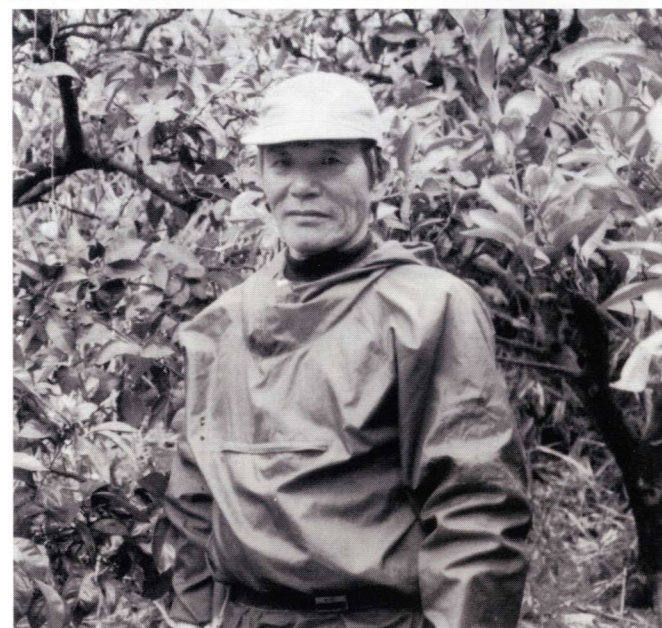

今月は寺迫の橋口善孝さんにお話を伺いました。

○現況と今後の経営

現在は、温州みかんの露地栽培を400a、ハウス栽培を40a、水稲を70aの複合経営を行なっています。学校を卒業後、父親と共にみかん栽培の技術を教わりながらみかん園を管理してきました。

○農業経営改善支援センター 専任職員の一歩

今月は、日平の橋口善孝さんをお見かけし、現場に取材訪問しました。現在温州みかんの露地栽培を400a、ハウス栽培を40aに水稲を70aの複合経営を奥さんと母親の3人で経営されています。

みかん栽培は、開パ事業が始まる以前から父親が200aの規模で経営されていました。善孝さんが、学校卒業後開パ事業に参加され600aに規模拡大し、柑橘専門の経営に取り組みされました。ところが、昭和55年の大寒波に見舞われ、殆どのみかんが落葉すると言った大きな被害を被ったと話される言葉にも相当の打撃を受けた様子を伺うことが出来ました。みかんの栽培の技術は、父親（49年に他界）に教わりながら、また農業改良普及員に技術指導を受けられて、600aと言う大規模のみかん園を管理していたが55年の寒波で露地栽培を減らし、ハウス栽培に取り組みされたこととです。このハウス栽培は、或る商売会社の勧めで取り組み最初は、各地のハウス栽培地域や栽培技術等について、視察研修を仲間と一緒に積み重ねて始めた、その研究旺盛な話には確実に自分の物にし、自信を持って取り組まれた言葉がありました。最初は10aから始めて今は40aの規模とされています。ハウス栽培は、温度管理と着花を何に確実にするか等、大変難しい技術があり、その着花には収穫後の剪定技術が左右するとのこと、その技術を

習得されている善孝さんには自信に満ちた言葉がありました。ハウスみかんは極早生種で、樹を小さく育て本数で量を取る栽培技術であるとのこととです。奥さんの清子さんは、昭和48年から善孝さんと共にみかんの栽培管理をされていて、今はハウス管理について清子さんが主に行い、善孝さんも安心して任せていられるようです。みかんの品質には、土壌と日照、降雨が影響するとのこととです。南向きで日当たりがよく排水の良い土壌が最高です。また、9月頃の雨が多いと糖の濃度が、この時期の気象が品質内容に大きく左右されるとのこととです。みかん経営は或る程度の価格があればよいが、14年度は極端に安く大変でしたとの反省の言葉には、実感を感じました。今後は、露地みかんを減らしてハウスみかんを拡大し、品質内容が良く、自信を持って消費者に喜ばれるみかん作りをしたいとのこととです。善孝さんと清子さんのみかん作りの情熱と技術があれば、眼下に広がる太平洋に面したみかん園にオゾンを含んだ春風が、希望を叶えてくれるとの思いを抱きみかん園を後にしました。

畜産だより

3月期子牛郡共進会が開催されました。本町から9頭出品しています。成績については次のとおりです。

東白杵郡市共進会

雌子牛の部

羽坂 福永真澄 かつふく49号

羽坂 福永真澄 優等賞六席

かつふく47号 優等賞七席

福瀬 松葉洋子 老等賞

みほ号 老等賞

寺迫 植野太 老等賞

はるみ号 老等賞

迫野内 濱田正義 老等賞

さつき号 参等賞

去勢の部

迫野内 藤栄岩見 老等賞

安次郎号 老等賞

田野 中野朝夫 老等賞

夏号 老等賞

田野 稲田継男 老等賞

福金号 式等賞

団体成績 2位

児湯郡市品評会

雌子牛の部

長崎 安藤勝憲 式等賞

のりひら号 式等賞

平成15年度 前期集団検診日程表

次の日程で検診を実施しますので、都合のよい会場で受診して下さい。

期 日	基本	胃がん	大腸がん	結核	子宮がん	乳がん	会 場	受付時間
4月14日(月)	○	○	○			○	田野公民館 やすらぎ館	8:00~9:00 13:30~16:00
4月15日(火)	○	○	○			○	羽坂生活改善センター 牧水庵	8:00~9:00 13:30~16:00
4月16日(水)	○	○	○			○	仲深公民館 下渡川集会施設 鶴野内道の駅「さくら館」	8:00~9:00 13:30~14:00 13:30~16:00
4月17日(木)	○	○	○				越表体育館	8:00~9:00
4月18日(金)	○	○	○			○	やすらぎ館	8:00~9:00
4月19日(土)	○	○	○	○			寺迫小学校 庭田公民館 長崎集会所	7:40~9:00 13:30~14:30 15:20~15:30
4月21日(月)	○	○	○	○	○	○	牧水公園「ふるさとの家」 JA日向坪谷支所 多武ノ木富山トキ子様宅前 児洗公民館 越表体育館 越表中水流集会所 下渡川集会施設	7:40~9:00 11:10~11:20 11:30~11:40 13:00~13:10 13:20~13:50 14:00~14:10 14:40~15:00
4月22日(火)	○	○	○	○	○	○	鶴野内道の駅「さくら館」 羽坂生活改善センター 日ヶ道福岡修様宅前 仲深公民館 深谷消防機庫前	7:40~9:00 13:20~13:50 14:10~14:20 14:40~15:10 15:20~15:30
4月23日(水)	○	○	○	○	○	○	福瀬公民館 日田尾集会所 広瀬生活改善センター 中野原営農研修センター	7:40~9:00 10:50~11:00 11:20~11:30 11:50~12:00
4月24日(木)	○	○	○			○	迫野内公民館 八重原公民館	7:40~9:00 13:30~14:30
4月26日(土)					○	○	山之口集落センター 吉牟田コミュニティセンター	8:00~8:30 9:30~10:00
4月27日(日)	○	○	○	○	○		やすらぎ館 大谷集会所 JA日向東郷支店 迫野内公民館 八重原公民館 田野公民館 稲葉野集会所	7:40~9:00 11:10~11:20 11:40~11:50 13:00~13:30 13:50~14:10 14:30~15:00 15:10~15:20

受診料一覧

	基本	胃がん	大腸がん	結核	子宮がん	乳がん
受診料	なし	500円	200円	なし	400円	900円

※ただし、生活保護世帯は無料です。

持参するもの

- ①問診表
- ②受診料
- ③採尿容器(基本健診受診者)
- ④採便容器(大腸がん検診受診者)

☆基本健診と胃がん検診を受診される方は、朝食を取らずにご来場ください。

☆子宮がん検診を午前中受診される方は受付時間、午前8時30分までとなりますのでご注意ください。

★あなたのまわりであったホットな話題をお知らせください(企画調整課 商工観光係 ㊟ 3901まで)

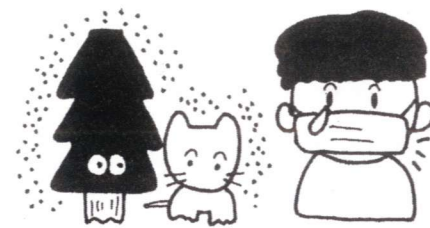

花の咲くころ症状が出る

花粉症

アレルギー性鼻炎のうち、花粉が原因となって起こるものを花粉症といいます。花粉症の誘因となる植物は、スギ・ブタクサ・イネ科の雑草などが主なものですが、地方によって様々な花粉症が見られます。

春の3月から4月、あるいは秋10月ごろに、毎年あるいはたいていの年にくしゃみがひどく出て、鼻みず、鼻づまりがしてなかなか治らないとか、気にしているとある日パタッと止まり、「ああ、風邪だったのか」などと思う、こんな心当たりがあれば花粉症を疑った方がよさそうです。

4月の行事予定表

期 日	場 所	受付時間
リハビリ教室		
10日(木)	シルバーセンター	10:00~10:10
育児サークル(ちびちびCLUB)		
1日(火)	やすらぎ館	10:00~12:00
15日(火)		
赤ちゃん健康相談		
9日(水)	やすらぎ館	9:30~10:00

ハウスダスト(部屋のチリ)などのアレルギーと違って子供には少なく、20~30代の方が多発世代です。

治療法は、体を原因物質に慣らしていく減感作療法と薬物療法があります。花粉症は1年に一度なので、薬による治療も効果的です。しかし、一方では減感作療法もいっしょに行い、気長に、そして根本的に治すことを心掛けましょう。

平成15年度 定期予防接種実施病院

* 曜日と時間を確認の上、前日までに予約をしておきましょう。

病 院 名	電話番号	実施曜日	実施時間	1年を通して実施する予防接種						
				ツ反BCG	三種混合(DPT)	二種混合(DT)	ポリオ	麻しん	風しん	日本脳炎
東郷町立病院	69-2013	月~金	13:30~14:30 学童15:30~16:00	月~水	○	○	5・6月 10・11月	○	○	○
青柳内科循環器科病院	68-3611	月火木金土 (第2土曜日除く)	15:00~17:00 (土10:00~12:00)	○	○	○	×	○	○	○
三股病院	58-0034	毎週火	14:00~16:00	第2火	○	第2・4火	5月・11月 第2・4火	○	○	○
児玉小児科病院	52-2530	月火木金 (第2・第4火除く)	13:30~14:30	○	○	○	5月・11月	○	○	○
山元小児科病院	52-6066	月火木金	14:00~15:30	○	○	○	5月・11月	○	○	○
こどもクリニックたしろ	56-1515	月火水金土	14:00~15:00	○	○	○	5月・11月	○	○	○
済生会日向病院	63-1321	毎週火	14:30~15:00	○	○	○	5月・11月	○	○	○



父 良郎さん
母 綾子さん
「やさしく、思いやりのある子に育ててね」

小林歩夢 くん(男)
3月27日生まれ
(小野田 又下)



父 宏樹さん
母 由香理さん
「明るく、元気に育ててね」

河原 翔 くん(男)
3月24日生まれ
(寺迫 吉牟田)

1歳になりました

★町報に関するご意見・ご感想をお聞かせください(企画調整課 商工観光係 ㊟ 3901まで)

薬の服用時間と回数 の正しい意味

薬の服用時間や回数を守らないとその効果が薄れたり、副作用が起きる場合もあります。服用時間と回数の正しい意味を知り、それを守るようにしましょう。

服用時間

- 食前……………食事の30分ほど前
- 食直後……………食事の後すぐ
- 食後……………食事の30分ほど後
- 食間……………食後2時間程度
- 就寝前……………寝る直前～1時間前くらい

服用回数

- 1日1回……………薬の効果が24時間以上続く薬など
- 1日2回……………朝夕、食事の前後30分の服用
- 1日3回……………薬効の時間が4～6時間の薬
- 1日4回……………3度の食事の後に就寝前で、化学療法剤に多い

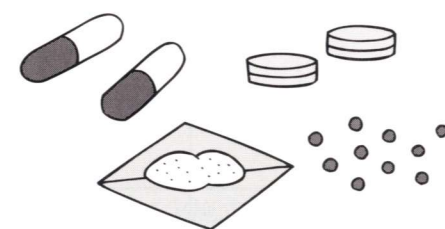

保健だより

東郷町国民健康保険からのお知らせ

宮崎県内で東郷町は5位(先月5位)となりました。先月と同様、老人(老健)が高いようです。4月は健康診断の時期です。年に1回は自分の体を見直しましょう。

一人あたり医療費(平成14年3月～14年8月) (単位:円)

	一般被保険者		退職被保険者		老人保健		合計	
	医療費	順位	医療費	順位	医療費	順位	医療費	順位
宮崎市	108,607	35	206,001	16	452,958	4	209,091	28
延岡市	128,433	19	194,499	22	440,067	8	231,179	12
日向市	118,952	28	179,603	32	400,323	24	214,152	23
小日向市	137,973	7	209,136	14	411,220	19	244,461	3
日向町	121,002	25	209,267	13	410,648	20	213,236	24
日向町	114,491	30	180,011	30	424,782	13	202,045	30
日向町	138,694	6	173,447	39	405,539	22	230,020	13
日向町	112,641	33	190,777	26	390,895	30	196,919	33
日向町	131,446	15	223,117	5	422,836	14	242,512	4
日向町	89,548	43	212,338	10	459,574	2	180,426	42
日向町	122,309	23	270,035	2	432,034	9	209,788	26
日向町	101,087	42	197,939	19	421,012	15	194,804	35
日向町	117,831	29	174,026	38	386,482	31	216,508	21
日向町	132,317	13	182,776	29	428,071	11	237,297	8
日向町	130,623	16	197,051	21	426,995	12	227,260	16
日向町	113,573	32	175,809	37	359,765	38	201,709	31
日向町	134,316	8	177,933	35	412,348	17	225,875	18
日向町	130,218	17	197,685	20	338,356	42	208,499	29
日向町	122,101	24	198,925	18	407,990	21	218,498	20
日向町	134,042	9	193,951	24	411,443	18	227,624	15
日向町	124,327	21	177,852	36	457,302	3	225,667	19
日向町	133,001	11	168,778	41	472,271	1	246,626	2
日向町	110,361	34	213,778	8	401,406	23	209,670	27
日向町	107,160	36	194,420	23	382,299	32	188,159	39
日向町	106,497	37	172,129	40	374,856	36	187,316	40
日向町	103,598	40	179,687	31	391,705	29	196,401	34
日向町	114,110	31	209,850	11	399,077	25	189,759	38
日向町	129,246	18	212,873	9	381,935	34	238,228	7
日向町	106,236	38	188,133	27	374,592	37	193,842	36
日向町	88,678	44	204,782	17	395,643	27	170,612	44
日向町	101,787	41	218,414	7	428,888	10	197,278	32
日向町	103,726	39	178,975	33	375,335	35	185,844	41
日向町	132,490	12	160,559	42	440,524	7	242,133	5
日向町	141,670	5	177,942	34	391,947	28	226,541	17
日向町	145,901	3	364,388	1	350,699	40	235,215	11
日向町	186,807	1	222,350	6	357,851	39	259,592	1
日向町	142,311	4	209,379	12	420,847	16	241,893	6
日向町	122,490	22	207,271	15	348,440	41	211,509	25
日向町	119,718	27	258,762	3	382,087	33	193,004	37
日向町	127,504	20	139,596	44	451,424	5	236,953	9
日向町	119,748	26	193,583	25	307,348	44	180,291	43
日向町	131,520	14	223,934	4	397,255	26	228,190	14
日向町	146,675	2	142,561	43	336,038	43	216,019	22
日向町	133,203	10	183,996	28	444,556	6	235,902	10
日向町	117,119		196,208		418,551		212,991	

パトリアン

だより
69-3171

4月の主な行事

DVD上映会
 ☆12日(土)13時30分
 キキとララの
 「白鳥座のお姫さま」
 アヒルのペックルの
 「アラジンと魔法のランプ」
 ☆26日(土)13時30分
 アヒルのペックルの
 「シンドバットの冒険」
 「秘密を探せ！」

さくら館の休館日

4月7日・14日・21日・28日・29日

新刊図書紹介

一般図書

・モルヒネ 安達千夏
 院長と婚約したばかりの女医・真紀の前に、昔の恋人のヒデが現れた。末期ガンに冒された彼は、モルヒネで死を懇願するが…。生と死を通して、極限の男女関係を描いた恋愛長編。
 ・切り裂きジャック

パトリアン・コンラート著 相原真理子訳
 ついに切り裂きジャックの正体を突き止めた！ヴィクトリア朝末期のロンドンで売春婦があいついで殺された切り裂きジャック事件。7億円の巨費と現代科学を駆使して迷宮入りの難事件を解明する。
 ・マンボウ最後の名推理 北 杜夫
 「奥さん、これは重要なことですよ。御主人は、午食にその特産の梅干しを幾つ食べました？」あのマンボウが生涯の終わりに船に乗った！推理すればするほど事件は迷宮化していく…。本気と妄想が交差する爆笑ミステリー。
 ・大黒屋光太夫 吉村 昭 上巻
 若き水主・磯吉の人間臭さのじみ出した生々しい陳述録をもとに紡ぎだされた、新しい光太夫たちの漂流譚。絶望的な状況下にも希望を捨てず、ひたむきに闘いつづけた男の感動の物語。

児童図書
 ・ノリー・ライアンの歌 パトリアン・ライナー著
 ・屋上のあるアパート 阿川佐和子
 ・ラッキーマン マイケル・ジャックス
 ・絹扇 津村節子
 ・万引き恋愛記 ねしめ正一
 ・街の灯 北村 薫
 ・奇術師カーターの華麗なフィナーレ 上下 グレン・デイヴィッド・ゴールド
 ・魔法があるなら アレックス・シアラー
 ・観覧車 ―恋愛ミステリー― 柴田よしき
 ・忘れ雪 新堂冬樹
 ・ジゴロ 中山可穂
 ・第三の時刻 横山秀夫
 ・ブラック・ウオーター T.ジリアン・パーカー
 ・魔法があるなら アレックス・シアラー

その他
 ・おこころ紅絵巻 高橋克彦
 ・おしゃべりな犬 玄月
 ・かげろう飛脚(鬼悠市風信帖) 高橋義夫
 ・観覧車 ―恋愛ミステリー― 柴田よしき
 ・忘れ雪 新堂冬樹
 ・ジゴロ 中山可穂
 ・第三の時刻 横山秀夫
 ・ブラック・ウオーター T.ジリアン・パーカー
 ・魔法があるなら アレックス・シアラー

その他
 ・進化をつづける新ロボット 大岡鑑(きみ)にもできるロボット研究) P.H.P.研究所
 ・すいぞくかんにいこう 福武 忍
 ・森のねずみのたんけん隊 岡野薫子
 ・大きなおなべのレストラン 竹下文字
 ・ウォンバットスキーにいく ルース・パーク
 ・ゆきゆききんぐ 西内ミナミ 作
 ・和歌山静子 絵
 ・こぎつねのダイダイは、いつものように森へ遊びにでかけました。妹のキキコは、そんなお兄ちゃんがうらやましくてなりません。そして後を追ったキキ子…。お兄ちゃんの、妹を想う気持ちを描いた絵本。(幼・小初)

平成14年度 第6回 東郷町小・中学校 教職員教育研究論文入賞者
 2月25日(火)に、町内小・中学校の教職員による教育研究論文表彰式が行われました。入賞された教職員の方は次のとおりです。
 応募総数 教諭・養護教諭 11名 教頭7名

防火ポスター入賞者
 日向市消防本部が募集した防火ポスターの表彰式が、3月2日(日)にロックタウン日向で行われました。町内の小中学校からもたくさんのお応募がありました。入賞者は次のとおりです。(町内のみ)
【特別賞】
 東郷町長賞 矢野こずえ(東中2年)
 東郷町議会議長賞 佐藤郁真(福小2年)
 東郷町教育長賞 山元香苗(坪中2年)
 日向市消防長賞 神部良人(東中2年)
 一席 遠目塚由美(坪谷中) 二席 戸高哲朗(東郷小) 黒木利恵子(福瀬小) 三席 金丸恭浩(東郷小) 林孝行(寺迫小) 特別賞 矢野一憲(東郷町)

【入賞】
 黒木彰子(東中1年) 銅賞 田口佳那香(坪中3年) 川越水生(福小2年) 長渡崇史(福小6年) 佳作 長池源大(福小2年) 西田淳哉(福小2年) 都甲俊徳(東小2年) 畝原勇貴(東中2年) 矢野晴香(坪中3年)

★町報に関するご意見・ご感想をお聞かせください(企画調整課 商工観光係 69 3901まで)

農作業受託料金・賃金

町農業委員会では、平成15年度の農作業受託料及び賃金について、次のとおり推進します。(10a当たり 単価：円)

		平成15年度	備考	
水稲作業	耕起	5,500	トラクターロータリー	
	荒代	4,500	トラクターロータリー	
	植代	6,500	トラクターロータリー	
	田植	6,500	補植、苗運搬は含まない	
	防除・水田ビートル	3,000	農薬代は含まない	
	刈取り	コンバイン	16,000	
		バインダー	6,500	ひも代は含まない
		糶運搬	3,000	
	脱穀(ハーベスト1袋あたり)	450	袋代は含まない	
	パワーディスク	4,000	但し15~20cm	
耕起3連プラウ	6,000	プラウ		
水田ハロー	6,000	ハロー		
畑・転作作業	耕起	8,000		
	播種：ビートル	4,000	種子代は含まない	
	防除：ビートル	3,000	農薬代は含まない	
	中耕除草：ビートル	3,000	機械作業のみ	
	汎用コンバイン	9,000	大豆・ソバ専用	
一日当たり賃金	農機具使用者	10,000		
	田植作業(男女共)	8,000		
	一般農作業	男 8,000 女 6,000		

※農業機械銀行を利用すると町から補助金(1割)が受けられます。

■立地条件、倒伏などについては、受委託者間で協議し、割増料金を付加することがあります。 ※詳しくは、J A日向東郷支店営農課、又は美々津支店営農課へお問い合わせ下さい。

バス路線が一部変更されます!

この度宮崎交通株式会社がバス路線の一部を改正しました。詳細は以下のとおりです。

- ・ダイヤ改正日時 平成15年4月1日～
- ・変更路線 中山線(一部を道の駅経由に変更)
- ・中山発7:30及びロックタウン日向発15:51のバスを道の駅経由に変更
- ・その他の中山線については現行どおり運行

※特に羽坂区・仲深区にお住まいの方は4月より注意してバスをご利用ください。お問い合わせは役場企画調整課(TEL69-3901)または宮崎交通延岡自動車営業所(TEL0982-32-0168)までお願いします。

平成15年度 牧水の里の春祭り 第5回牧水公園つつじ祭り

東郷の春を告げる牧水公園つつじ祭りが開催されます。

今年もふるさとの家を中心に、歌謡ショーや和太鼓演奏、花馬車に引き馬など多彩な催しが行われます。ご家族・ご近所お誘いの上、牧水公園つつじ祭りにお越しください。3万本のつつじが、みなさんのお越しをお待ちしています。

▽日時 4月20日(日)

午前10時～

※お問い合わせ



町奨学生募集について

平成15年度の奨学生を募集します。

▽申込資格 町内に本籍がある方、または、町内に引き続き5年以上在住し、現に住んでいる方で高等学校、高等専門学校及び大学に在学している方。またこれから学校に進学される方。▽貸与申込 申込用紙が教育委員会に準備してありま

戦没者追悼式

▽日時 4月3日(木)10時から

▽場所 成願寺

入園の集い

▽4月1日(火) 山陰保育園・高松保育園

入園・入学式

▽4月7日(月) 坪谷幼稚園

▽4月8日(火) 東郷幼稚園・寺迫幼稚園

▽4月9日(水) 町内中学校

▽4月10日(木) 町内小中学校

水田ゴボウの講習会!!

この程、東郷町環境保全型農産物認証作物「水田ゴボウ」の出荷調整講習会が行われました。日向青果市場との契約栽培は本年度から開始され、現在町内において7名の生産者が、60アールの土地で栽培しています。

講習会では、実演を交えて、収穫・洗い方・あくぬぎ・袋詰めまでの方法を学びました。今後、町では栽培面積拡大を図り、町特産品として位置づけられるよう推進していきたいと考えています。



農薬取締法改正について

昨年、無登録農薬が全国的に流通し使用されている実態が明らかとなり、国民の「食」に対する信頼を損なう大きな問題となりました。このため、昨年12月に無農薬取締法が改正され、3月10日から施行されました。主な改正点は、次のとおりです。

- ①無登録農薬の製造、輸入、使用の禁止(販売は従来から禁止)
- ②農薬使用基準に違反する農薬の使用禁止
- ③罰則の強化

これは、農薬を製造、輸入、販売、使用するすべての国民に関係する内容です。農家だけでなく、花壇や芝の手入れをする方であっても、農林水産省の登録番号のある安全性の確認された農薬をよくラベルを読んで使うことが必要です。

無登録農薬をみなさんで排除しましょう。

すので、新しく申し込まれる方も継続して利用される方も在学証明書を必ず添えて申し込んでください。▽貸与額 高校生 月額2万円・大学生 月額3万円

▽申込締切 平成15年4月18日(金)

※詳しくは教育委員会総務係(TEL69-3909)までお問い合わせください。



善意の灯

忌明けとして、次の方から町社会福祉協議会へ社会福祉のため善意が寄せられました。厚くお礼申し上げます。(3月10日までに受付した分)

- ◎羽坂の黒木千種さんより(英遠さん逝去)
- ◎坪谷の黒木初美さんより(シズエさん逝去)
- ◎小野田の川口ケサエさんより(克行さん逝去)
- ◎八重原の那須秀敏さんより(トクさん逝去)

一般寄付

迫野内の歌津博さんより快気祝いとして、社会福祉協議会へ一般寄付をいただきました。ありがとうございました。

今月の納税等

固定資産税 1期
軽自動車税 1期

戸籍だより

(2月届出分) 出生 おめでとう

赤ちゃんの氏名	保護者	住所
坂本 唯	太	八重原
柏田 莉穂	隆夫	仲深
三河 奈菜美	弘三	仲深

死亡

ご冥福を祈ります

氏名	年齢	住所
甲斐 進	72歳	鶴野内
黒木 英遠	60歳	羽坂
川口 克行	76歳	小野田
黒木 シズエ	96歳	坪谷
黒木 ハツネ	66歳	寺迫
寺原 ケサノ	86歳	鶴野内
山里 栄	80歳	小野田
那須 トク	90歳	八重原

編集後記

日増しに暖かくなり、いよいよ春が訪れてきたなと感じます。春といえば、卒業、入学、転勤など、別れがあれば新しい出会いもあります。毎年この季節が来る度に気持ち新たに日々頑張ろうと思えます。私は春が大好きです!

(M.r.N)

街の話題

チョットひと休み

宮崎の春を告げるフラワーフェスタが、こどもの国を主会場に開催されています。牧水公園も県北地区のメイン会場の一つに挙げられ、家族連れなど多くの方が、訪れています。そんな牧水公園の近くの国道446号沿いにチョット目にした花のある風景です。

日頃の雑踏から開放され、気持ちの安らぎを与えてくれるひとコマでした。



ちびっぴ ギャラリー

鶴野内保育園



福瀬 下村の
新名優斗くん(6歳)
父 直義さん
母 香さん

- 好きな食べ物は何ですか?
クッキー
- 好きな遊びは何ですか?
ブランコ
- 大きくなったら何になりたいですか?
お菓子屋さん



▲「かきがおいしいね」



▲「いもほり」



迫野内 鹿瀬の
舛田智哉くん(4歳)
父 正生さん
母 崇子さん

- 好きな食べ物は何ですか?
カレーライス
- 好きな遊びは何ですか?
ブランコ
- 大きくなったら何に乗りたいですか?
ショベルカーに乗る人

牧水の高弟 歌人黒木傳松氏の紹介

都 甲 欣 一

「牧水先生を憶ふ」

恋ひ慕ひ憎しみ嘆きて仕えしを

今はわが師はあらざりにけり

(黒木傳松)

現在、若山牧水の高弟であつた黒木傳松氏を後世に語り継いでいこうと、民間の有志の方たちが、「黒木傳松歌碑建設委員会」を組織して、歌碑の建設に取り組んでいます。町民の皆様方に、ご協力をいただくことになると思いますので、ここで黒木傳松氏をご紹介させていただきます。

黒木傳松は坪谷で育ち、鍛冶屋をしながら歌をつくり、後に上京して牧水に師事し、牧水からも期待された門弟の一人として多くの人に知られています。

黒木傳松は、明治三十三年(1900)三月十一日富高村に生まれ、幼少期に家族と共に東郷村坪谷多武ノ木に移り住んだ。父は鍛冶屋を営み、傳松も幼少期より鍛冶の手伝いをした。

坪谷尋常小学校、山陰尋常高等小学校を優秀な成績で卒業するが、父に、「鍛冶の子は鍛冶でよい」と言われて進学を断念、鶴野内に移住して父と共に鍛冶職に励んだ。彼は向学心に燃え、講義録を取り寄せて勉強した(現在の通信教育)。特に、短歌に親しみ、牧水家の近くに住んでいたことから牧水を慕い、鍛冶の傍ら多くの歌を詠んだ。(五月の町報に続く)