

発行 宮崎県東臼杵郡東郷町・編集 総務課 TEL(0982)69-3900  
 〒883-0192 宮崎県東臼杵郡東郷町大字山陰丙1374番地  
 印刷 (有)是沢印刷 日向市本町 TEL(0982)52-2567



まちのうごき

人口	5,151人(10)
男	2,435人(9)
女	2,716人(1)
世帯数	1,729戸(1)

平成14年3月1日現在  
 ( )は対前月比

水の音に似て啼く鳥よ山ざくら  
 松にまじれる深山の昼を  
 牧水

「ふるさとの森」を後世に  
 3月17日(日)、「冠岳ふるさと千年の森」を会場に植樹祭が開催され、町内外からの300名を超える参加者が、記念植樹を行いました。

参加者らは、自分たちが植樹した「ふるさとの森」が後世まで残るようにとの思いも込めて、一本一本丁寧に植えています。  
 (2ページに関連記事)





# 安全でおいしい学校給食を



## —東郷町学校給食共同調理場竣工—



昨年6月から整備が進められてきた、東郷町学校給食共同調理場が完成し、2月28日(木)竣工式が行われました。

竣工式に先立ち、小林町長、都甲教育長と児童生徒を代表して東郷小学校6年生の谷口司君と寺田美紀さんがくすだま割りをして完成を祝いました。

竣工式では、小林町長が「新しい共同調理場が学校教育の核となり、児童生徒の心身の健全な発達に寄与することを願っています。」とあいさつをしました。



▲調理室

いさつをしました。

これまで使用してきた東郷町学校給食共同調理場は、昭和50年に建設され、以来26年間児童・生徒の給食調理を行ってきました。しかしながら、施設の老朽化や平成8年以降全国で発生しているO-157等の食中毒対策のため、新しい施設の整備が求められました。

今回整備された給食調理場は、東郷小学校に隣接して整備されました。施設は、延べ床面積633・77㎡の木造(一部鉄骨造)の近

代的な施設で、耳川流域の木材が多く使用されています。

また、最新の厨房設備を有するとともに、エアシャワーやオゾン消毒設備、ドライシステム導入など衛生面にも配慮されています。

新しい給食調理場は、4月から寺迫小学校を除く、各学校へ給食を提供することになっています。



▲食缶・食器乾燥機

### ●施設の概要

敷地面積	1,900・82㎡
構造	鉄骨・木造平屋建て
延べ床面積	
調理能力	633・77㎡
整備事業費	1日550食
財源内訳	
国庫補助金	261、124千円
一般財源	32、020千円
	229、104千円

★あなたのまわりであったホットな話題をお知らせください(総務課情報管財係 69) 3900まで)

# 「冠岳ふるさと千年の森」記念植樹祭を開催



▲千年の森づくり宣言を行う直野拓馬君

町は平成13年4月、町のシンボルである冠岳の自然環境の保全と、超長期的な視点にたった森林の整備保全を目的に「冠岳ふるさと千年の森設置条例」を施行しました。

これを受け、冠岳の山裾から山腹に広がる人工林37haを照葉樹林へと

転換し、自然景観の向上と水源涵養など公益的機能の保全を図られる森林を整備しようと、3月17日に「冠岳ふるさと千年の森」記念植樹祭を開催しました。

式典では、小林町長が「先人からの贈り物である森づくりの知恵と知識を次の世代に引き継ぐとともに、自然を慈しむ心を大切にしていきたい。」とあいさつを述べました。

来賓祝辞に続いて緑化事業功労者表彰が行われ、長年町有林監視員を勤めてこられた川口利雄さん(迫野内)と、福瀬小学校みどりの少年団に感謝状が贈呈されました。



▲表彰を受ける川口さん(右)と福瀬みどりの少年団(左)

続いて、福瀬小学校みどりの少年団の直野拓馬君が、「冠山の自然を千年の視点に立って後世に引き継いでいくとともに、私たちの永久財産として、守り、育てていきたいと思えます。」

と冠岳ふるさと千年の森づくり宣言を行いました。

記念植樹は、関係者による植樹の後、300名を超える一般の参加者たちが、ヤマザクラやケヤキ、ヤブツバキ、ハナガカシといった12種類1500本の苗木を2haに植樹しました。町では今後冠岳への植樹を継続していくことにしています。

昼食後には冠岳登山が行われ、ヤマザクラの咲き始めた登山道で、さわやかな汗を流していました。

また、式典に先立ち、町観光協会主催による冠岳の山開きが行われ、地元関係者や鹿児島県から訪れた一般の登山者らが、登山の安全を祈願しました。



▲冠岳の山開き



▲冠岳登山

★町報に関するご意見・ご感想をお聞かせください(総務課情報管財係 69) 3900まで)



予算の使われ方 (町民一人あたりの支出額)	
町民1人あたり 921,569円 (3月1日現在、5,151人で計算)	
<b>土木費</b> 道路、住宅のために 88,193円	<b>議会費</b> 議会の運営に 15,184円
<b>消防費</b> 消防や救急業務のために 22,242円	<b>総務費</b> 役場の運営に 104,546円
<b>教育費</b> 教育やスポーツ向上のために 74,484円	<b>民生費</b> 町民福祉のために 131,950円
<b>災害復旧費</b> 道路や林道等の災害復旧に 1,111円	<b>衛生費</b> ゴミ処理や健康を守るために 60,520円
<b>公債費</b> 借入金の返済に 123,991円	<b>農林水産業費</b> 産業振興を図るために 288,148円
<b>予備費</b> 971円	<b>商工費</b> 商工業・観光振興のために 10,229円

会計別予算 (単位:千円)

会計	14年度当初	13年度当初	比較
一般会計	4,747,000	4,411,000	336,000
国民健康保険会計	713,200	687,000	26,200
老人保健会計	939,400	858,500	80,900
簡易水道会計	96,500	180,500	△ 84,000
農業集落排水会計	125,300	277,900	△ 152,600
介護保険会計	439,800	390,200	49,600
病院会計	426,513	422,600	3,913
計	7,487,713	7,227,700	260,013

一般会計では、限られた財源で重点施策の実現を目指して予算編成を行なった結果、対前年度比7.6%(3億3千600万円)増となりました。新規事業で主なものは、農業関係では、資源循環型畜産確立対策事業として堆肥センター及び関連機械等の整備を行います。林業関係では地域林業経営確立林業構造改善事業で木材乾燥施設の整備(耳川流域7市町村の負担金を含む)、耳川河川改修事業(冠橋架替)の負担金、森林整備地域活動支援交付金事業(森林面積1haにつき1万円)を行います。

一般会計の歳入歳出内訳

歳入(単位:千円)

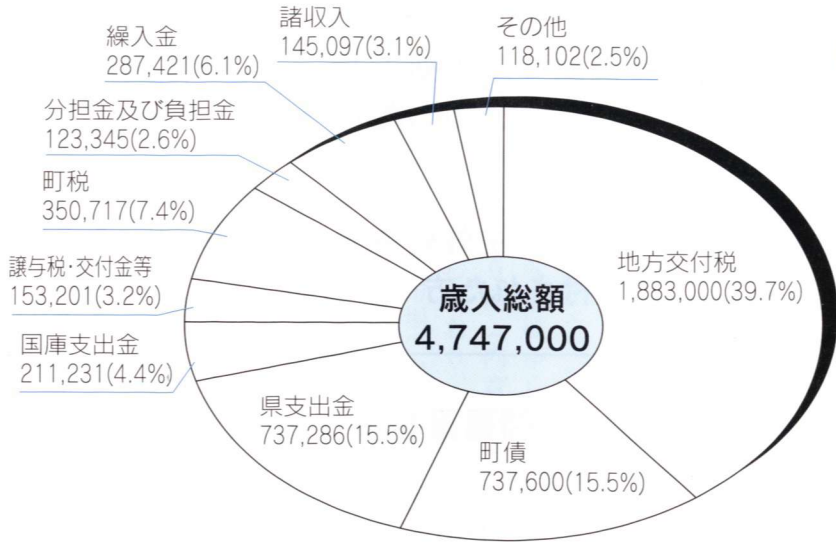

歳出(単位:千円)

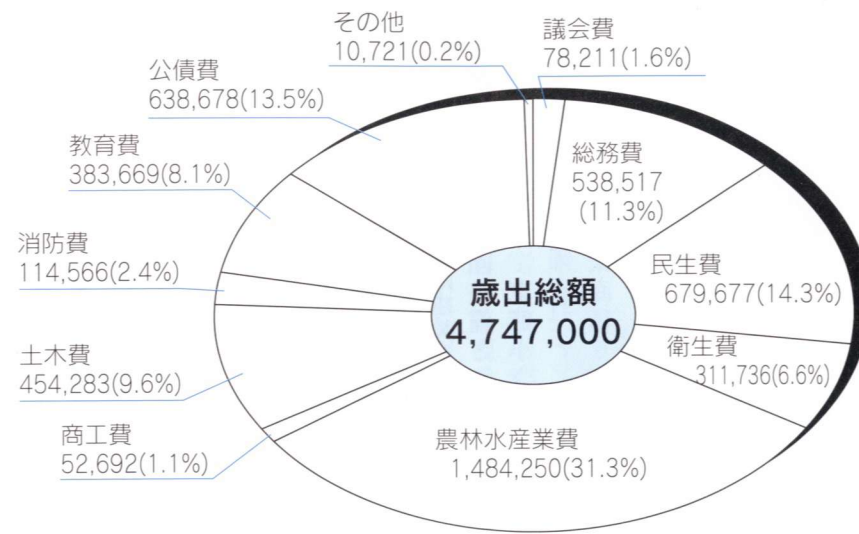

平成14年度予算が決まりました  
一般会計予算 47億4千700万円  
(対前年比7.6%増)

平成14年度の主な事業

総務関係

- 総合グラウンド駐車場整備工事

民生関係

- 住民基本台帳ネットワークシステムの構築
- 国民健康保険事業(保健事業・訪問指導・いきいき健康まつり)
- 介護保険(事業運営と直営サービス事業)
- 介護予防・生活支援事業の充実
- 在宅福祉サービスの向上

衛生関係

- 保健予防の充実
- 日向東白杵南部広域連合(し尿・ごみ・火葬・最終処分場)
- 簡易水道施設整備事業
- 合併処理浄化槽設置事業補助

農林水産業関係

- 資源循環型畜産確立対策事業(堆肥センター建設)
- 新規就農者経営基盤整備事業
- 中山間地域総合整備事業(ほ場整備、農道舗装、営農飲雑用水施設整備)
- 環境保全型農業の推進
- 中山間地域等直接支払推進事業
- 自給飼料増産総合対策事業
- 森林整備地域活動支援交付金事業
- 林業地域総合整備事業(林道整備)
- 地域林業経営確立林業構造改善事業
- 耳川河川改修(冠橋架替)事業負担金

消防関係

- 水防監視システム委託業務
- 消防施設整備工事

土木関係

- 町道新設改良事業
- 橋梁維持工事
- 急傾斜地崩壊対策事業
- 河床整理事業
- 町営住宅建設事業(又江野団地)



商工関係

- 緊急地域雇用特別交付金事業
- 工業団地基本調査業務
- 誘致企業雇用奨励金
- 観光施設の維持管理
- 牧水公園つつじ祭り・夏まつり・産業文化祭の開催

教育関係

- 小中学校営繕工事
- 美々川サミットの開催
- 学校給食運営の充実
- 文化事業の充実
- 若山牧水全国こども短歌まつりの開催
- 生涯スポーツの振興



# 老人医療改定のお知らせ

## 4月1日から高齢者の自己負担がかわります



### \* 外来の場合

#### ① 額制の診療所

改定前 1日につき800円 → 改定後 1日につき850円

1ヶ月に5日以上通院した場合は、その月の5日目以降の通院については負担はありません。

#### ② 病院及び定率制の診療所

一部負担金は医療費の1割ですが、同じ医療機関での負担額が1か月に以下の額に達したときは、その後は自己負担はありません。

	改定前	改定後
医療機関で院外処方せんを交付されなかった方	医療機関で 3,000円 → 3,200円 (ベッド数が200床以上ある病院) 5,000円 → 5,300円	
医療機関で院外処方せんを交付された方	医療機関で 1,500円 → 1,600円 薬局で 1,500円 → 1,600円 (ベッド数が200床以上ある病院) それぞれで 2,500円 → 2,650円	

### \* 老人保健の訪問看護を受けた場合

#### ① 定額制の訪問看護ステーション

改定前 1日につき600円 → 改定後 1日につき640円

1か月に6日以上訪問看護を受けた場合は、その月の6日目以降の訪問看護については基本利用料の負担はありません。

#### ② 定率制の訪問看護ステーション

改定前 1か月に3,000円 → 改定後 1か月に3,200円

一部負担金は老人保健の訪問看護に要する費用の1割ですが、同じ訪問看護ステーションでの基本利用料が1か月に3,200円に達した時は、その後の基本利用料の負担はありません。

詳しくは、役場住民課国民健康保険係までお問い合わせください。

☎ 69-3902

愛すると答えきれずに別れたる君「ソロモン」に眠り給ふや 佐藤鈴子  
もの憂げに山鳩の啼く畑に来て 寺原八重子  
草引くそびらに淡き陽の射す 黒木ヒサ  
琴の友より受けし花束ありがたし 老いたる吾涙あふれむ  
虫一尾落ちて群がる池の鯉兎角 この世はかくもあるらん 三浦園男  
ラチオより流れる演歌に口合せ心のうつりの去りゆく今宵 橋口忠孝  
親しみしこのみせで求めし品多く過ぎし歳月思い出の多き 小山貞代  
亡き父の齢を越えて生かされし道行く我は喜寿を迎えし 岩木幸美  
日曜日浜田省吾のコンサート見ながら紅茶に蜂蜜たらす 岩木富子  
さつそうと笑顔であいさつして過ぎる人追うごとく枯葉散り行く 直野ミノブ  
たくわんの固きをこぼみ漬け方を 変えて我流の試作を楽しむ 佐藤キヌ子  
カラス二羽たわむれながら舞いていく深くすみたる真冬の空を 東村吉市  
如月のきびしきなかに凜と咲く梅の命の逞ましきを想う 木村秋男  
雪となる気配に暮るる西空の尾鈴の山に雲かかりをり 本多茂雄

### 短歌 尾鈴短歌会

## 今月は坪谷の那須謙一さんに話しを伺いました。

### ○現況と今後

現在は、水稲と肉用牛の複合経営を行っている。水田120アール、畑90アール、和牛9頭の規模で経営している。借入地の40アールと所有する水田80アールで水稲の裏作として飼料作物を作っています。牛の飼料については、



50年が経過しようとしている那須謙一さんに伺った話を聞きました。父親が勤めに出ていて謙一さんが農業をやり、牛が家族の一員同様の働きをして

### 農業経営改善支援センター 専任職員の一瞥

農家に生まれ、農業を継ぐのは当然であった時代に学校を卒業と同時に牛の尻を追いながら、田畑を耕し

いた。牛は仔牛生産より農耕用として重要な役割を担っていた時代の話を、昔の農村の風景で見られた風呂の煙突から立ち昇る白い煙を見ながら伺いました。

20年前頃から牛を増頭し、今は9頭(内育成1頭)を飼育しており、年間6から7頭、市場に出されています。増頭を始めた頃は、郡の品評会で優等賞を獲得した仔牛もいて、年間5頭出荷し、1頭平均55万円以上の価格で売れたこともあり、牛飼いで生活ができる確信を持って増頭を図ったと、当時を思い出しながら奥さんの秀子さんと一緒に話されました。

椎茸生産も10年前までは年間6万個程の種駒を入れていたが、今は僅かしか生産していないとのことでした。山林(約60ヘクタール)の育成も、自分の納得できる金しかかけない。山本来の機能を活かした優しい山を育てていきたいと話してもらいしました。

奥さんの秀子さんは、今は貴重となつて手炒りのお茶作りを今も続けられ

ています。初めは母親から教わりながら作っていました。火加減等が難しく納得のできるものは作れなかったそうです。朝は、3時から起きて炒ったこともあり、今では自信作ができるようになり、ふるさと市場にも出荷され、多くの人に喜ばれています。

また、那須さん宅は、日頃利用する味噌・醤油も秀子さんの自家製とのこと。自慢できる最高の味があり謙一さんは幸せですねと尋ねると、妻が作った料理はどんなに馳走よりもおいしいという言葉が返ってきました。各家庭や農村の持っている伝統の技は後世に継承していくべきだと思いましたが、謙一さんの夢は、優良牛を導入し最高の牛を自分の手で育成してみたいとのこと。那須家の伝統の技と心のかよった夫婦の愛情がある限り夢はかなえられと確信しました。

## 畜産だより

3月期子牛郡共進会が開催されました。本町から7頭出品しています。成績については次のとおりです。

### 東臼杵郡市共進会

- 雌子牛の部
  - 福瀬 谷口峰久 式等賞
  - みねふく号 式等賞
  - 福瀬 関野安弘 式等賞
  - やよいの7号 式等賞
  - 迫野内 黒木クニカ 参等賞
  - くろき62号 参等賞
  - 坪谷 岡村賢一 参等賞
  - ひろえ号 参等賞
- 去勢の部
  - 迫野内 三浦豊 優等賞四席
  - 豊美号 優等賞四席
  - 田野 中野朝夫 式等賞
  - 夏平号 式等賞
  - 団体成績 8位
- 児湯郡市品評会
  - 雌子牛の部
    - 寺迫 海野 直 式等賞
    - しげまつみ号 式等賞





### 東郷町国民健康保険からのお知らせ

“一人当たり医療費「一般・老人」依然上位”

宮崎県内で東郷町は合計で4位(先月3位)となりましたが、一般、老人(老健)の上位は変わりません。特に老人保健に係る医療費額が大きいようです。

医療費が増えると、国保の財政を圧迫し、国保の運営が破たんしてしまうおそれがあります。そんなことにならないように日頃から健康づくりを心がけましょう。

一人あたり医療費(平成13年4月～平成13年11月) (単位:円)

	一般被保険者		退職被保険者		老人保健		合計	
	医療費	順位	医療費	順位	医療費	順位	医療費	順位
宮崎市	127,714	33	228,705	23	532,047	3	243,126	26
延岡市	156,919	9	240,399	16	525,554	6	277,026	9
日南市	141,660	24	212,115	28	472,487	21	251,374	21
小川町	167,846	4	250,277	9	479,454	17	287,554	6
日向市	146,231	17	251,504	8	472,080	23	248,006	23
日向市	131,241	32	202,850	34	480,754	15	227,884	33
日向市	160,758	7	210,707	29	473,230	20	265,002	14
西郷市	126,219	34	242,440	13	473,743	19	230,430	31
えびの市	156,363	10	243,526	12	507,036	10	284,689	8
清武町	106,506	43	241,859	14	499,502	11	201,962	43
武野町	139,982	25	274,579	4	511,355	9	239,005	27
佐土原町	125,601	35	229,525	22	464,320	29	223,783	35
北郷町	142,990	22	239,699	18	470,986	25	265,712	13
南郷町	162,573	6	236,557	19	466,937	27	272,019	11
三股町	152,856	13	239,739	17	469,103	26	256,577	18
山之口町	143,301	20	203,869	33	471,949	24	254,770	19
高城町	155,424	12	232,334	21	492,793	12	265,984	12
高田町	143,174	21	224,620	24	407,182	41	238,930	28
高崎町	133,364	29	264,694	5	472,197	22	246,960	24
高原町	144,153	19	204,705	31	492,485	13	259,375	16
野尻町	142,744	23	254,735	7	528,103	4	259,957	15
須木村	133,791	28	218,528	25	614,781	1	294,106	3
高岡町	135,709	26	276,768	3	475,509	18	249,371	22
国富町	124,909	36	241,385	15	455,824	31	220,223	37
綾町	123,927	37	286,445	2	466,701	28	229,982	32
高鍋町	117,602	38	207,362	30	447,994	33	222,549	36
新富町	131,881	30	216,176	26	456,929	30	215,195	38
西米良村	146,846	16	175,582	41	526,783	5	296,648	1
木城町	107,440	42	187,530	38	416,800	40	204,316	42
川南町	102,991	44	259,715	6	479,911	16	204,409	41
川都農町	116,340	40	245,754	11	513,075	8	231,009	30
門川町	117,413	39	204,216	32	434,460	39	211,675	39
東郷町	159,880	8	182,880	40	549,807	2	293,805	4
南郷村	182,081	2	245,902	10	485,508	14	284,874	7
西郷村	182,076	3	503,345	1	435,503	38	293,338	5
北郷村	198,900	1	166,679	42	441,119	35	294,630	2
北郷村	155,734	11	185,177	39	396,881	42	236,695	29
北川町	131,442	31	195,821	35	389,851	43	227,413	34
北浦町	115,275	41	215,011	27	437,318	37	198,596	44
諸塚村	147,771	15	131,884	44	515,035	7	258,845	17
椎葉村	134,363	27	195,031	36	358,345	44	204,671	40
高千穂町	152,025	14	232,779	20	438,861	36	253,259	20
日之影町	167,480	5	163,570	43	455,742	32	272,538	10
五ヶ瀬町	144,517	18	188,346	37	447,584	34	243,552	25
市町村計	137,527		228,900		490,402		247,721	

## 1歳になりました

母 政敏さん  
父 悦子さん

橋口菜々子ちゃん  
(羽坂 樋田)



母 真由美さん  
父 賢二さん

小野綾音ちゃん  
(鶴野内 大工野)

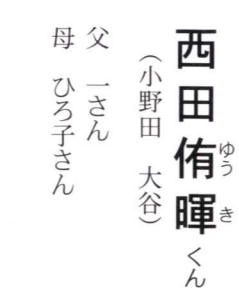

母 ひろ子さん  
父 一さん

西田侑暉くん  
(小野田 大谷)

## すすんで健診を受けましょう。

平成14年度前期の集団検診を下記日程で実施します。検診は、病気の早期発見・早期治療のために欠かすことができません。ふだん健康だと思っていても知らない間に病気が進行していることもあります。手遅れなどということのないように早めに見つけ、早めに手を打つことが肝心です。

また、健診は病気の予防や生活習慣の改善など、健康増進に役立てることが出来ます。健やかな毎を送るため1年に1回は必ず受診しましょう。



やすらぎ館  
☎69-3367

### 平成14年度 前期集団検診日程表(前期)

期日	基本	胃がん	大腸がん	結核	子宮がん	乳がん	期日	期日
4月14日(日)	○	○	○	○	○	○	鶴野内道の駅「さくら館」	8:00~ 9:00
"							迫野内公民館	13:30~14:30
4月15日(月)	○	○	○		○	○	田野公民館	8:00~ 9:00
"							やすらぎ館	13:30~14:30
4月16日(火)	○	○	○			○	羽坂生活改善センター	8:00~ 9:00
"							牧水庵	13:30~14:30
4月17日(水)	○	○	○			○	仲深公民館	8:00~ 9:00
"							下渡川集会施設	13:30~14:30
"							鶴野内道の駅「さくら館」	13:30~14:30
4月18日(木)	○	○	○				越表体育館	8:00~ 9:00
4月20日(土)	○	○	○	○	○	○	寺迫小学校	8:00~ 9:00
"							庭田公民館	13:30~14:30
4月22日(月)	○	○	○	○	○	○	やすらぎ館	8:00~ 9:00
4月23日(火)	○	○	○	○	○	○	牧水公園「ふるさとの家」	8:00~ 9:00
"							越表体育館	13:30~14:30
4月24日(水)	○	○	○	○	○	○	福瀬公民館	8:00~ 9:00
4月25日(木)	○	○	○				迫野内公民館	8:00~ 9:00
"							八重原公民館	13:30~14:30
5月10日(金)			○	○			児洗公民館	9:30~ 9:40
"			○	○			越表体育館	10:00~10:20
"			○	○			越表中水流集会所	10:40~10:50
"			○	○			下渡川集会施設	11:20~11:40
"			○	○			多武ノ木富山トキ子様宅前	13:10~13:20
"			○	○			J A日向坪谷支所	13:40~13:50
"			○	○			深谷消防機庫前	14:00~14:10
"			○	○			仲深公民館	14:30~14:50
"			○	○			日ヶ道福岡修様宅前	15:10~15:20
"			○	○			羽坂生活改善センター	15:40~16:00
5月13日(月)			○	○			田野公民館	9:30~10:00
"			○	○			稲葉野集会所	10:10~10:20
"			○	○			鶴野内道の駅「さくら館」	10:40~10:50
"			○	○			大工野集落センター	11:00~11:10
"			○	○			八重原公民館	11:30~11:50
"			○	○			迫野内公民館	13:10~13:40
"			○	○			鹿瀬池田平美様宅下	13:50~14:00
"			○	○			J A日向東郷支店	14:20~14:30
"			○	○			やすらぎ館	14:40~15:00
"			○	○			大谷集会所	15:20~15:30
5月14日(火)			○	○			中野原営農研修センター	9:00~ 9:10
"			○	○			福瀬公民館	9:20~ 9:30
"			○	○			広瀬生活改善センター	9:40~ 9:50
"			○	○			日田尾集会所	10:10~10:20
"			○	○			庭田公民館	10:50~11:00
"			○	○			山之口集落センター	11:30~11:50

## 4月の行事予定表

赤ちゃん健康相談		
期日	会場	受付時間
2日(火)	やすらぎ館	9:00~ 9:30
リハビリ教室		
10日(水)	シルバーセンター	10:30~10:40

デイケア「さくらんぼの会」		
期日	会場	受付時間
5日(金)	やすらぎ館	9:00~ 9:30
ちびちびCLUB(育児サークル)		
2日(火)	やすらぎ館	10:00~12:00
16日(火)		

### ●集団検診受診料

- ・基本検診 無料
- ・胃がん検診 500円
- ・大腸がん検診 200円
- ・結核検診 無料
- ・子宮がん検診 400円
- ・乳がん検診 900円

今年度からがん検診の受診料を全員の方(生活保護世帯の方は除く)に納付していただくことになりました。検診日当日は、釣銭のいらないよう受診料を準備され来場してください。

### ●当日持参するもの

- ①問診表 ②受診料
- ③尿容器(基本健診を受診される方)
- ④大腸がん検診容器(受診される方)

### ●検診の注意

基本健診と胃がん検診を受診される方は朝食を取らずにご来場ください。胃がん検診用の番号札は出しませんのでご注意ください。



# まごころ館

だより  
69-3171

## 4月の主な行事

**ビデオ上映会**  
13日(土) 13時30分  
『キャプテン翼』第8巻  
第31話「華麗なる対決」  
第32話「翼をワナにかける」  
27日(土) 13時30分  
『まんが日本昔話』第27話  
「かじ屋のばばあ」「百合若大臣」「大蔵と天狗どん」「蛸薬師」

## 新刊図書紹介

### 一般図書

・猛スピードで母は  
長嶋 有

「私、結婚するかもしれないから」アクセルを踏み込んで前方の軽自動車を抜き去ると、母は結婚を口にした。外国帰りだというその男に慎は気をゆるすが…。芥川賞受賞の表題作と文学界新人賞受賞作「サイドカーに犬」を収録。

思っていたことが、実は阿川家だけのルールだったとは！ユーモア溢れる痛快エッセイ集。

### その他

・愛のひだりがわ  
筒井康隆

・紅一点主義  
林 真理子

・戦国二人三脚  
「ま」と又佐と子どもたち  
杉本 苑子

・漢字と日本人  
高島俊男

・中学レベルの1000語  
で話せる英会話

## 児童図書

・辺境のオオカミ  
ローズマリ・サトクリフ 作  
猪熊葉子 訳

・ローマ軍の若き指揮官として北ブリテンに赴任したアレクシオス。ローマ帝国の辺境で繰り広げられる民族間の紛争、友情と憎悪、出会いと別れを描く。  
(小学校高・中学年向き)

・ねずみの町のおんがくたい  
末吉暁子 作  
原ゆたか 絵

・ライオン・ジャール 絵  
(小学校中学年向き)

・生きのびるために  
デボラ・エリス 作  
もりうちすみこ 訳  
(小学校高・中学年向き)

## 絵本

・みどりの谷のネズミしようぼうたい  
ウルフ・ニルソン 作  
エヴァ・エリクソン 絵

・森の中のみどりの谷にネズミの町があり、そこには勇敢な消防隊がありました。道に迷っているモグラの親子を助けたり、巣から落ちたひなを救助したり…。さて、今日はどんな1日になるのでしょうか？  
(小学校低・中学年向き)

## その他

・おばあちゃんのおみやげは魔法のおみやげ。もう一つ、不思議なおみやげがあります。みほは素敵な音色の笛をもらいました。でも、あのおばあちゃんがくれた笛ですから、ただの笛ではありません…。魔法のおみやげ第三弾。  
(小学校中学年向き)

**その他**

・ローワンと伝説の水晶  
エミリー・ロッタ 作  
さくまゆみこ 訳

・ギグラーがやってきた！  
ロディ・ドリル 作

・みえないさんぽ  
ゲルダ・ミューラー 作

・ぜったいたべないからね  
ローレン・チャイルド 作

・やっとなえたね  
サリー・グリンドリー 作

・いいこだもん  
ベニー・ダン 絵

・カール・ノック 文  
クロード・ドデボワ 絵

※他にもたくさんあります。

## 三浦康伸さんが優秀賞を受賞



1月29日(火)に開催された、宮崎県SAP冬季大会において、東郷町SAPの三浦康伸さん(坪谷)が畜産部門のプロジェクト発表で優秀賞を受賞しました。

三浦さんは、「プロイラー飼育管理技術の向上を目指して」というプロジェクト課題について、温度管理という視点に立ち、2年間にわたってデータをとり、そのデータに基づいて発表を行いました。

## 全国優良町村の表彰を受ける



東郷町が全国町村会の優良町村に選ばれ、2月27日(水)に行われた宮崎県町村会定期総会において、小林町長へ表彰状の伝達が行われました。

この表彰は、毎年全国町村会が実施しているものですが、本町の牧水の里のまちづくりや耳川木材加工団地整備への取り組み、道の駅とうごう各施設の整備や農産加工の生産販売などの功績が認められ、今回の受賞となりました。

## 各区から趣向を凝らした出店



3月10日(日)、町社会福祉協議会周辺を会場に、第2回ふれまちフェスタが開催されました。

会場では、各区の推進員や福祉施設職員らが、木工品や野菜、焼き鳥、焼きそば、バナナのたき売りなど趣向を凝らした出店を行いました。

この他にも、関係者で結成した「ふれまち一座」による介護に関する芝居、バザー、ふれあい動物園、警察犬の訓練などが行われ、多くの来場者でにぎわっていました。

## 中学校でお別れバイキング



3月15日(金)、卒業式を前に東郷・坪谷の両中学校の昼食で、バイキングが行われました。

これは、最後の給食となるこの日に、お世話になった先生や友達と会食し、楽しい思い出にしようとする中、バイキング方式により正しい食事のとり方を理解してもらおうと行われたものです。

この日は、赤飯のおにぎりやかきたま汁、ローストチキン、野菜サラダ、デザートなど、豪華な食事が並び、生徒たちは次々と皿に盛っていました。  
(写真は東郷中学校)

# まちのアルバム



### 東郷病院 医師の紹介

東郷町国民健康保険病院に外科医として赴任いたしました廣田和英です。外科を担当させていただきます。



私の出身は広島県ですが、宮崎医科大学を卒業し、県内の病院で勤務していました。今回初めての町立病院の仕事で、緊張しています。患者さんの意見を尊重し、親しみのある病院づくりと町民の皆様の健康維持増進に頑張っていきたいとおもいます。よろしくお願います。

### 入園・入学式

- ▽4月1日(月) 山陰保育園・高松保育園
- ▽4月5日(金) 寺迫幼稚園・東郷幼稚園 鶴野内保育園・坪谷保育園
- ▽4月9日(火) 町内各中学校(美々津中学校 町内各小学校)

### 戦没者追悼式

- ▽日時 4月3日(水)10時～15時
- ▽場所 成願寺(雨天の場合は総合文化センター)

### 牧水の里の春祭り 牧水公園つじ祭り

- ▽日時 4月21日(日) 10時～15時
  - ▽場所 牧水公園
- 約3万本のつじが咲き誇る牧水公園で今年も多彩なイベントを開催します。ぜひご来場ください。

### 春の地域安全運動

- ▽期間 4月1日(月)から4月10日(水)までの10日間
- ▽運動の重点 空き巣ねらい等侵入盗の防止、自動車・バイク・自転車の盗難防止、少年の非行防止

平成14年4月から従来の町税等の口座振替に加え、町営住宅使用料及び保育料についても口座振替による納付が可能となりました。

## ご利用ください！ 町税・使用料等の口座振替

町内の金融機関には申し込み用紙が置いてありますが、町外の金融機関・郵便局には置いてありません。必要な方をお持ちください。

### お申し込みと手続き

- ① 町税・使用料等を納付できる金融機関(日向農協・宮崎銀行・郵便局)
- ② 納税通知書
- ③ 預貯金通帳、通帳使用印鑑をお持ちください。

には郵送しますので、役場担当課までご連絡ください。  
**口座振替できる税金及び使用料金**

町県民税・固定資産税・軽自動車税・国民健康保険税・介護保険料・簡易水道料及び農業集落排水使用料・町営住宅使用料・保育料

### 振替日

各税・使用料等については、納付月の25日に引き落としを行います。振替日の25日が金融機関等の休業日となる場合は、翌営業日が振替日となります。

また、各税目・料金によって納付月が異なりますので、ご注意ください。

### 取り扱い機関

- ・日向農業協同組合の本店および支店
- ・宮崎銀行の本店および支店
- ・郵便局(全国)

\*詳しくは、役場各担当課までお問い合わせください。

## 駐在所だより

東郷駐在所(69) 2026  
坪谷駐在所(69) 7806  
美々津駐在所(58) 0173

### 春の全国交通安全運動

県民みんなで運動に参加し、交通ルールと正しい交通マナーを身につけて実践し、悲惨な交通事故をなくしましょう。

○運動の期間 4月6日(土)から4月15日(月)までの10日間

○スローガン 新世紀 誓い新たに 無事故のみやぎ

### 運動の重点

- ① 子供と高齢者の交通事故防止
- ② 飲酒運転等悪質・危険な運転の追放
- ③ シートベルトとチャイルドシートの着用の徹底

### 防止

- 子供や高齢者を見かけたら、スピードを落とし、動静を注視するとともに、道路横断中の高齢歩行者等の保護を図る等、子どもと高齢者に配慮した「思いやり運転」に努めましょう。
- 高齢運転者は、体験・実践型の講習を積極的に受講し、安全運転に努めましょう。

### 少年の薬物乱用の防止

平成13年中、全国で949人の少年が覚せい剤乱用で検挙・補導され、依然として大きな社会問題となっています。

### 薬物乱用とは？

遊びや快感を求めめるために覚せい剤などの薬物やシンナーなどの有機溶剤類を使用することを言います。

◆乱用される危険のある薬物 覚せい剤、シンナー、大麻、コカイン、LSD、アヘン、ヘロイン

◆乱用のきっかけ 「好奇心」「面白半分から」「友達に勧められて」など、単純で安易なものがほとんどです。

◆薬物乱用の恐ろしさ ①幻覚、妄想に悩まされるなど、心身をボロボロにし、人間としての生活ができなくなる。

②殺人、強盗、傷害等の凶悪事件を突発的に引き起こす。 ③暴力団の資金源等になる。

交通事故発生状況(2月中)	
物損事故	11(14)
人身事故	0(0)
死者	0(0)
重傷者	0(0)
軽傷者	0(2)
( )内は年間累計	

(マツエさん95歳逝去) 坪谷の矢野幸さんから(望さん74歳逝去)

### 一般寄付

羽坂の椎葉フサエさん、鶴野内の小川カオルさんから快気祝として社会福祉協議会へ一般寄付をいただきました。ありがとうございます。

## 戸籍だより

### 出生 おめでとう

赤ちゃんの氏名 保護者 住所  
牧ノ瀬 れん 麻理子 鶴野内

### 結婚 お幸せに

氏名	黒木英博	住所	坪谷
氏名	河野由加理	住所	坪谷
氏名	佐藤秀明	住所	鶴野内
氏名	安井彩	住所	岡山県

### 死亡 ご冥福を祈ります

氏名	年齢	住所
那須カヲル	85歳	小野田
岩田久江	52歳	福瀬
矢野夏枝	94歳	坪谷
鈴木政夫	78歳	田野
清水兼光	96歳	小野田
黒木フサ子	77歳	福瀬
矢野望	74歳	坪谷
衛藤マツエ	95歳	鶴野内

### 今月の納税等

軽自動車税 一期  
固定資産税 一期  
※口座振替日は25日(木)です



忌明けとして、次の方から町社会福祉協議会へ社会福祉のため善意が寄せられました。(3月7日までに受付した分)

- 福瀬の岩田文雄さんから(久江さん52歳逝去)
- 田野の鈴木義信さんから(政夫さん78歳逝去)
- 坪谷の矢野秀俊さん(夏枝さん94歳逝去)
- 羽坂の清水良幸さんから(兼光さん96歳逝去)
- 福瀬の黒木悟さんから(フサ子さん77歳逝去)
- 延岡市の吉田ユキエさん(良正さん89歳逝去)
- 鶴野内の衛藤ユキノさんから



# 街の話題

## 役場をより 利用しやすく

役場住民課と税務課の窓口カウンターが低くなりました。これにより、来訪者は車椅子のままや、椅子に座ったままで職員とのやり取りができるようになりました。

また、併せて駐車場のラインの引きなおしも行い、身障者駐車場の設置や、1台分の駐車スペースの拡大など、役場を利用される方の利便性の向上を図りました。



# ちびっこ ギャラリー

## 山陰保育園



福瀬 中野原一の  
直野 拳志さん(6歳)  
父 吉範さん  
母 里美さん

- 好きな食べ物は何ですか？  
カレー
- 好きな遊びは何ですか？  
鉄棒、のぼり棒
- 大きくなったら何になりたいですか？  
野球選手



▲「たこあげ」

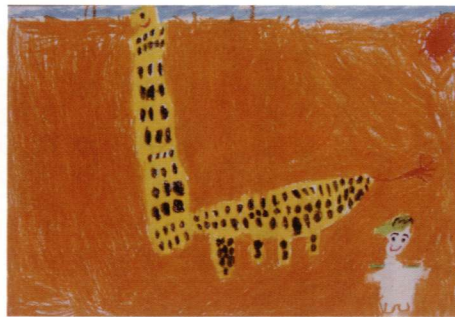

▲「ぼくときりん」



迫野内 地内の  
岩野 大地くん(6歳)  
父 利弘さん  
母 八代子さん

- 好きな食べ物は何ですか？  
カレー
- 好きな遊びは何ですか？  
鬼ごっこ
- 大きくなったら何になりたいですか？  
警察官

## 表紙 牧水のうたの解説

都 甲 欣 一

水の音に似て啼く鳥よ山ざくら

松にまじれる深山の昼を (別離)

この歌は明治三十九年五月、牧水が早稲田大学三年の時に作った歌で第三歌集『別離』に収められています。

この歌の意味等を志垣澄幸著「牧水百歌」では、次のように解説しています。「人里離れた山中の静かな昼、松の中にまじって咲きほこっている山桜の花、うららかな陽光の中で一羽の小鳥がなっているが、その声は水の音を思わせるように澄んでひびいてくる。いったい何鳥なんだろうと作者は耳を澄まして聴きいつているのである。これは牧水の初期の作品だが、みずみずしさのあふれた歌で、この澄みきった美しい調べは、後年の自然詠につながってゆく。」

また、伊藤一彦著「若き牧水」「命の碎片」から、この歌の解説を見ると「春の光につつまれた奥深い山の静けさの中の鳥の声を歌っているが、その澄んだ清い声に対する『水の音に似て』という表現は、水を深く愛した牧水にとって最高の愛情の表現だったに違いない。詩人の大岡信氏は、水音、鳥、山桜、松、深山と牧水が終生愛したものを詠みこんでいると指摘している。」と書かれてあります。

