

発行 宮崎県東臼杵郡東郷町 ・ 編集 総務課 TEL (0982) 69-3900
〒883-0192 宮崎県東臼杵郡東郷町大字山陰丙1374番地



みなつき 水無月の 洪水なせる 日光の
おほみず
なかにうたへり 麦かり少女
おとめ

牧水

夏も近づく八十八夜...

「J-ルンペンウィーク」期間中の5月6日(土)に、東郷中学校で茶摘みが行われました。この茶摘みは、毎年学校行事として行われているもので、全校生徒(128人)が学年ごとに校内の茶園で摘み取りを行いました。

1年生の中には初めて茶摘みを体験する生徒もあり、おぼつかない様子で茶摘みを行っていました。この日は、生茶7.6キロの収穫があり、後日全校生徒でお茶を楽しむことになります。

まちのうごき

人口	5,271人 (△15)
男	2,470人 (△7)
女	2,801人 (△8)
世帯数	1,752戸 (△10)

平成12年5月1日現在
()は対前月比



施設の紹介

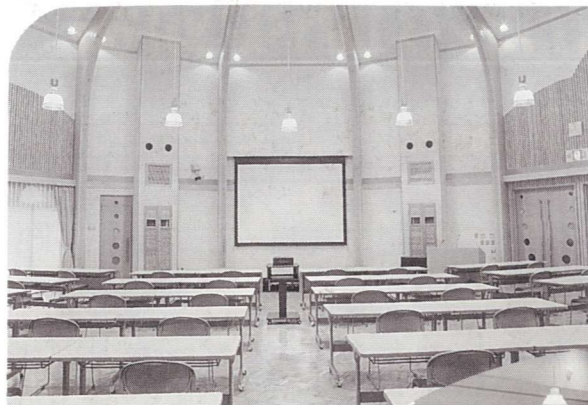

▲交換研修ホール

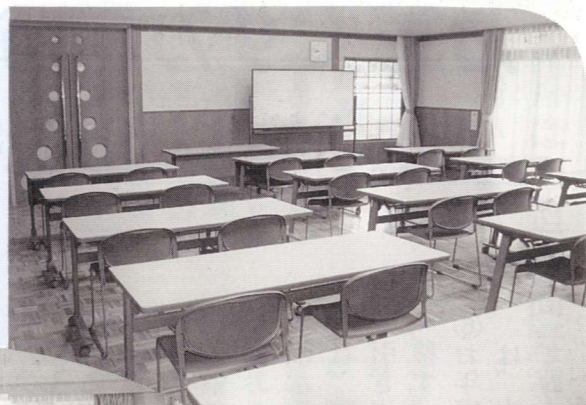

▲研修室



◀図書室

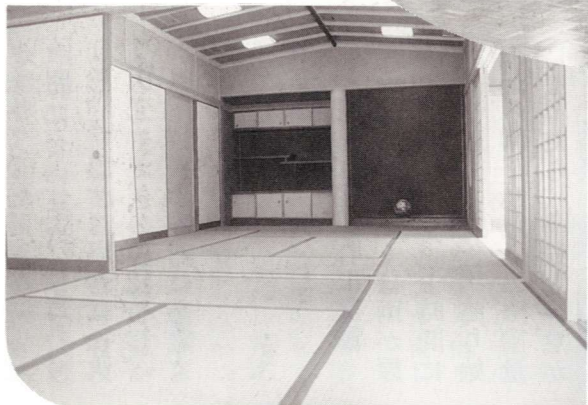

▲和室



▲談話室

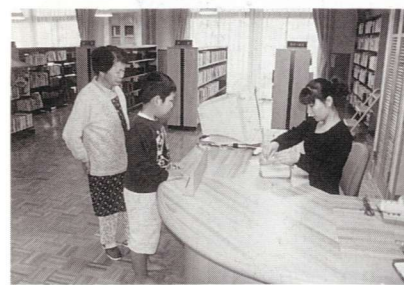

◀受付での貸し出し



▲利用者でにぎわう館内

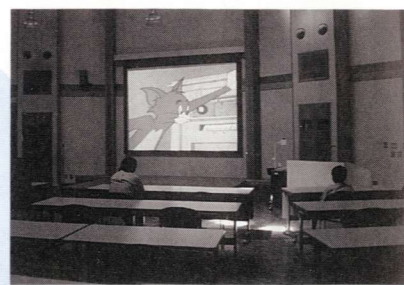

▲ビデオの上映

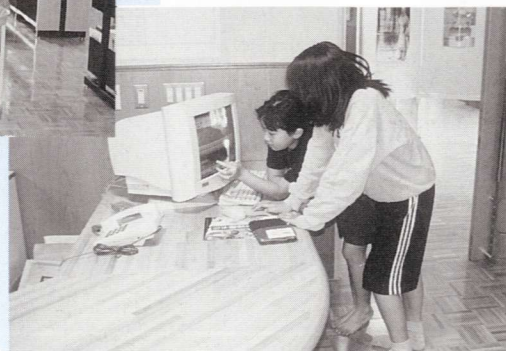

▲パソコンで本の検索



▲施設案内図

交流研修施設「さくら館」オープン

4月29日(土) 一般利用を開始



▲交流研修施設「さくら館」

町民の生涯学習の推進と人・物・文化の交流拠点施設として、道の駅「とうごう」内に整備を進めてきた交流研修施設「さくら館」が4月28日にオープンし、29日から一般の利用を開始しました。

一般利用開始日の29日には、オープンを待ちわびた人達が多数訪れ、施設見学をしたり、図書室に並べられた多くの本を思い思いに手にし、気に入った本を借りていました。

「さくら館」は、メディキット株式会社(中島弘明社長)から、青少年をはじめとした町民の文化振興の為に1億円の寄付を受けるとともに、国から、戦略的かつ重点的なプロジェクト(起債事業)の指定を受け、耳川流域

室に並べられた多くの本を思い思いに手にし、気に入った本を借りていました。

の木材を使用して整備を行いました。

■主な施設内容

●図書室

文学書、児童書、絵本、専門書、雑誌など約7000冊の蔵書を有し、室内での読書はもとより一人5冊まで貸し出しを受けられることができます。

●交流研修ホール

150名規模の研修会や各種イベント、ダンスパーティ、ビデオ上映など多目的に利用できます。

●研修室

30名規模の研修会や会議に利用できます。また、図書室の閲覧室としても利用できます。

●和室

2室あり、お茶、お花などの礼法教育や会議、囲碁、将棋などの娯楽場としても利用できます。

●談話室

インターネットの利用(有料)や、利用者の憩いのスペースとして利用できます。

●交流交換ホール

ユニークなショーケースと掲示板が設置されており、学校、幼稚園、保育園、一般の作品などの展示スペースとして利用できます。

■開館時間

・平日 午前9時～午後7時
・土、日、祝祭日 午前9時～午後5時

■休館日

毎週月曜日
年末年始(12月29日～1月4日)

■利用

原則としてどなたでも利用できます。ただし、図書室以外についてはあらかじめ使用許可が必要な場合があります。

図書利用者カードの申し込み

さくら館の図書室で図書の出し出しを受けるには、「図書利用者カード」が必要になります。「図書利用者カード」の発行は、さくら館事務室まで申し込んでください。なお、カードの交付には時間がかかる場合がありますのでご注意ください。



詳しくはさくら館までお問い合わせください。
69-3171

農業×夢＝認定農業者 30



今月は寺迫の高野幸俊さんに話を伺いました。

○現況と今後の経営

現在は、ブロイラー飼育を中心に水稲との複合経営を行っています。昭和五十年に三棟の鶏舎と、水稲一〇〇アール、みかん一〇〇アールという規模で経営し、その後は昭和六十一年に鶏舎二

棟を増棟して同時にみかん経営をやめ、ブロイラー経営中心に切り替えました。また、平成六年からは最初の三棟の鶏舎での飼育をやめ、四棟の鶏舎を借りて経営しています。生産技術についても会社の指導員の指導と自己努力によって向上し、鶏舎の環境整備とヒナの健康状態を細かくチェックすることによって育成率のアップを目指しています。今後は、現在の経営を安定さ

せながら、年間を通して安定した出荷数を確保することができるようになりたいと考えます。これからも初心を忘れず、ブロイラー経営に意欲を持って努力を続けながら頑張って農業経営を行っていきたいと思いますので、皆さんどうぞよろしくお願ひします。

農業経営改善支援センター 専任職員の一瞥

高野幸俊さんは水稲とみかん一〇〇アールの複合経営で農業を行っていましたが、昭和五十年に三棟の鶏舎を建てブロイラー経営に参入し、年間一〇〇千羽を出荷していた。昭和六十一年に鶏舎二棟を増棟し、本格的にブロイラー経営に取り組みと同時にみかん経営をやめ、現在は最初の三棟での飼育を中止し、会社から四棟の鶏舎を借り受け、年間二二五千羽を出荷しています。

ブロイラー経営を始めた頃は、指導員も高度な技術がなく十分な指導もなかったが、価格が良かったため、収益もあがったと当時を思い出されて懐かしく話していただきました。しかしその後価格の低迷と、飼育技術のマンネリ化で、トリの成績も上がらず苦しい経営が続い

万全ですか あなたの家の防災対策

風水害・土砂災害に注意しましょう!!

梅雨が間近となり、梅雨が心配されます。水害・土砂災害の防災について改めてチェックしておきましょう。

風水害対策の7つのポイント

- ① 気象情報やオフトゥーク通信(河川水量のお知らせ)などに注意する。
- ② 日頃から、防災袋(貴重品、ラジオ、懐中電灯、救急医薬品、非常食、飲料水、タオル等)を準備し、いつでも持ち出せるよう準備しておく。
- ③ 屋根や窓等、家屋に壊れているところはないか調査し、必要があれば補強する。
- ④ 突風などで飛ばされる危険のある物があれば、家の中に取り込むか固定しておく。
- ⑤ 浸水のおそれがあるときは、家財道具やタンスの引き出し等を高い場所に移す。
- ⑥ お年寄り、子供、病人などは、安全な部屋に待機しておく。

⑦ 家族で避難場所や避難経路について打ち合わせし、避難する場合には火の元やガスの確認をし、風雨が強まる前に避難するよう心がける。

土砂災害

こんな前ぶれに注意

土砂災害の多くは雨が原因で起こります。1時間に20ミリ以上、または、降り始めから100ミリ以上の降雨量になったら、十分な注意が必要です。

次のような現象が発生した場合、土砂災害が直後に起こる可能性があります。直ちに安全な場所へ避難するとともに、関係機関へ通報してください。

- 山鳴りがする
- 川の流れが濁り、流木が混ざりはじめる
- 雨が降り続けているのに川の水位が下がる
- 斜面から水がふき出す
- 地面にひび割れができる
- 沢や井戸の水が濁る
- 小石がバラバラ落ちてくる



短歌 尾鈴短歌会

風ぐ入江見下るす丘に風光り
北浦は桜の花の季めぐる 橋口忠孝

明日登る予定の山を見上げつつ
赦しき頂に心のひるむ 小山貞代

鏡山の牧場の棚にたむろする
黒牛らむきむきに草を食みをり 寺原八重子

鏡山に吹き上ぐる風に思ひ出づ
テレビに見たるウグライダー 佐藤鈴子

有珠山も相倒れしも予測なき
人のひと世をしみじみ思ふ 木村富貴子

城山の鐘を合図に酒をまじり
牧水を偲ぶ今日歌碑まつり 本多茂雄

鏡山に上りしは今日が初めて
見えぬ四国を心に恋ひ初めぬ 佐藤キヌ子

車窓より海野見ゆるを喜びて
声あぐる孫を友の喜ぶ 高森秀

ひとときに桜咲き初めし冠山
目を病む君に言ふをためらふ 黒木ヒサ

顔欠けし大師の像ある山巡りつつ
鹿仏殿の遠き世を思ふ 岩木幸美

満開となりし桜の花の季
母の納骨を終へて安らぐ 岩木富子

宮之浦の入江に群れて泊まる船
どの船も岸壁に綱を繕ふ 三浦園男

悠然と群なし泳ぐ大鯛の
生け簀に赤き荷札あり 東村吉市

暖かきひと日のすぎて草を抜く
菜園に夕べのチャイム寂しく 木村秋男

明日朝の熊本の市へ運ぶ鯛
岸壁のトラックの水槽に積む 高野美智雄

▽日時 6月5日(月)～9日(金) 午前9時から午後5時まで
 △場所 宮崎県下で「無料歯科健診・相談」のポスターか会員証を掲示している歯科医院
 ※受診者には、健診結果を記載した「歯の健康手帳」と歯ブラシをお渡しします。

6月4日～10日は「歯の衛生週間」です。本年度は宮崎県歯科医師会・各市郡歯科医師会が、県下一斉に県内住民への無料歯科健診・相談を実施することになりました。
 歯むことは、全身の健康と美容に深くつながっています。八十歳までに二十本の歯を保つよう、今から心がけましょう。

無料歯科健診・相談のご案内

保健 だより

やすらぎ館 ☎69-3367

6月の行事予定表

乳児健康相談・幼児健診			
日	曜日	会場	受付時間
6/6	金	やすらぎ館	乳児 9:30~10:00
			1歳6ヶ月児 13:30~13:40
			2歳児 13:00~13:10
住民基本健康診査・婦人健康診査			
1	木	小野田多目的集会施設	9:00~10:00
28	水	やすらぎ館	7:30~8:00
リハビリ教室			
7	水	シルバーセンター	10:30~10:40

胃がん、結核、大腸がん検診の日程は別途連絡します。

予防接種 (受付時間13:15~13:45)		
病院名	予防接種名	接種日
町立病院	三種混合	6・13・20
	麻疹	21
	風疹	27
	日本脳炎	1・8・15・22・29
三股病院	ポリオ	当分の間見合わせます
	ツベルクリン	6
	B C G	8
	その他	毎週火曜日

今月の検診

- 胃がん検診
- 結核検診
- 大腸がん検診



すすんで受診しよう
 自分のため 家族のため

大腸がん検診

大腸がんの早期発見のためには定期検診を受けることです。40歳以上では毎年、便潜血検査を受けましょう。ただし、便潜血検査ではその50%前後しか陽性になりませんので、早期発見のためには毎年、大腸検査を受ける必要があります。

◎家庭で便をチェックするときの注意点

<p>〈便の色〉</p> <ul style="list-style-type: none"> ●黒ずんでいる ●血や粘液がまじっている ●白っぽい 	<p>〈便のにおいやかたさ〉</p> <ul style="list-style-type: none"> ●悪臭がひどい ●ひどい腹痛をともなう下痢 ●便秘が続く 	<p>〈からだの状態〉</p> <ul style="list-style-type: none"> ●だるくて、疲れる ●急にやせた ●吐きけや発熱がある
---	---	---

ワンポイント栄養学



まったく食べないのではなく、量に気を付けて上手に食べるようにしましょう。
 コレストロール値が正常なら、1日1個、少々高めの人でも2日に1個くらいは食べると良いです。

食生活で高脂血症を防ぎましょう
 コレストロールというやりだまにアがる卵。卵はたしかにコレステロールが多いのですが、体の営みに欠かせない、質の良い栄養素を多く含んでいる食品です。また、卵黄のレシチンには、血中コレステロール濃度を下げる働きがあるといわれています。



児童手当が義務教育就学前まで支給されます



現在、3歳未満のお子さんを養育している方に支給されている児童手当は、制度が改正され、平成12年6月1日から次のようになります。

対象年齢	義務教育就学前(6歳到達後最初の年度末) ※平成6年4月2日以後に生まれた児童
手当月額	第1子・2子 5,000円 第3子以降 10,000円
支払時期	2月・6月・10月

○児童手当の支給を受けるには?

- *児童手当は、養育者からの申請がないと支給されません。役場住民課(公務員の方は勤務先)へ申請書を提出してください。
- *申請書の他に「年金加入証明書」「所得証明書」など、必要に応じて添付書類の提出が必要な場合があります。
- *所得が一定額以上の方には、児童手当は支給されません。

○いつごろ手続きすればいいの?

- 《新規に請求する方》
平成12年9月29日までに申請された場合、平成12年6月分までを上限としてさかのぼって支給されます。(9月以前に支給要件にあてはまっていた月分に限ります。)
(注意)ただし、9月に申請した場合、事務処理上10月の支払日に間に合わない場合がありますので早めに提出してください。
- 《児童手当を現在受けている方》
「現況届」を平成12年6月30日までに提出してください。義務教育就学前のお子さんもいる場合は「額改定請求書」も提出してください。
(注意)平成12年10月1日以降の申請については、申請月の翌月分からの支給となります。

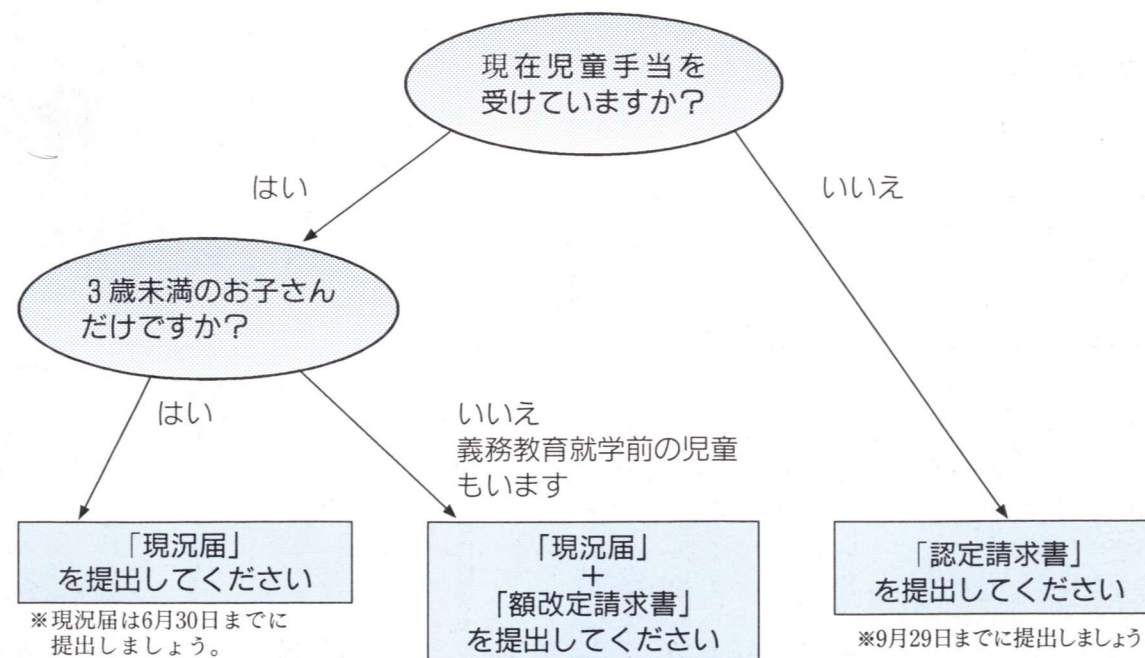

※ご不明な点など詳しくは役場住民課住民年金係 ☎69-3902までお問い合わせください。

●●●まちのアルバム●●●

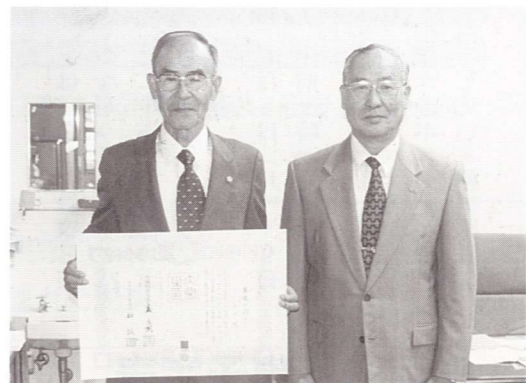

山口俊一さんに藍綬褒章

昭和五十四年から二十一年間にわたり、行政相談員としての職務を担われている、仲深の山口俊一さんに藍綬褒章が贈られました。

藍綬褒章は社会事業などで社会生活の改善に功績のあった人に国から贈られているものです。

山口さんは、長年の行政経験をもとに、毎月行われる行政相談で町民から様々な相談を受け、解決へと尽力されており、その貢献から今回の栄誉となりました。

直野哲義さんに勲五等瑞宝章



昭和二十三年から四十五年間にわたり、消防団への功労により、福瀬の直野哲義さんに勲五等瑞宝章が贈られ、松形知事から伝達されました。

直野さんは消防団に十八歳で入団後、部長等を経験した後、昭和五十年から副団長を十八年間、団長を六年間務められました。在職中は、特に町消防団ラッパ隊の発足や、消防団員の確保など、町消防団の発展に尽力され、その功績から今回の栄誉となりました。

東郷ショッピングセンター着工



道の駅「とうごう」内に整備を進めている、協同組合東郷ショッピングセンター（新本賢吾代表）が着工し、5月11日（木）地鎮祭が行われました。地鎮祭には、組合員5名をはじめ、町長、議長、工事関係者など約30名が出席し、工事の安全を祈願しました。

東郷ショッピングセンターには、食料品、酒類、飲食、衣類、歯科診療の5店が出店し、8月にオープンする予定です。

見事な花をつけました



東郷町文化協会えびね愛好会（鶴田義男会長）による、えびねの展示会が4月25日・26日に中央公民館で開催されました。

この展示会には、愛好会メンバーから、きりしま、さつま、たかねなど8品種85点が出品され、審査の結果38点が入賞しました。

両日は、えびね愛好者など多くの人が訪れていました。

ボランティアを推進しましょう



4月25日、平成12年度の東郷町赤十字奉仕団の総会が行われました。

川原会長が「高齢化で日赤奉仕団の担う役割が重要になっていきます。お年寄りと一緒に楽しめるボランティアを推進しましょう。」とあいさつしたあと、12年度活動計画等が協議されました。

また、多年にわたり日赤社費を納入された町民14名を代表して、小野田の小林ミチ子さんに日本赤十字社からの感謝状と記念品が助役から伝達されました。

野鳥を大切に



5月10日～16日の「愛鳥週間」に合わせ、愛鳥モデル校の坪谷小学校で、5月12日（金）野鳥などの野生動物への理解を深める目的で「野生のいきものふれあい講話」が開催されました。

日本野鳥の会の大野裕さんが絵を使って野鳥の説明をすると、42名の全校児童は、種類の多さや、知らなかった生態に感心した様子で聞き入っていました。

1年間がんばります



5月11日（木）、平成12年度東郷町生涯学習教室の合同開級式が行われました。本年度は、13講座18教室が開級され、約300名が受講することになっています。

この日は、受講生50名程が出席し、都甲教育長が「学習は継続と活用が大切です。最後まで続けて地域に活かしてください。」とあいさつしました。

その後、以前から取り組みをしている受講生から、実践発表が行われました。

早く大きくなーれ



福瀬小学校の3～6年生24名は、鶴野内の育苗センターで種まきに挑戦しました。農協職員から種まきからおにぎりができるまでとして米作りについて説明があり、学年ごとに種まきをしました。ビニールハウスの中は40度以上もありましたが、子供たちは汗を流しながらも真剣に作業をしていました。

福瀬小学校では、年間を通して稲作について学習していますが、6月には今回種まきした苗を使って田植えをするそ



ちびっこギャラリー

☆☆☆ 東郷幼稚園 ☆☆☆



小野田 又江野中の
糸平崇弘くん(6歳)
父：糸平日出美さん
母：美智子さん
○好きな食べ物は何か？
メロン、いちご
○好きな遊びは何ですか？
ブロック遊び、プラコ
○大きくなったら何になりたいですか。
カーレンジャー



お母さん



福瀬 中野原二の
直野智紀くん(5歳)
父：直野達也さん
母：美穂子さん
○好きな食べ物は何か？
ケーキ
○好きな遊びは何ですか？
みんなとすべり台で遊ぶこと
○大きくなったら何になりたいですか。
消防士



お母さん

街の話題

吉田壽美さんに 県知事表彰

5月10日(水)に宮崎神宮会館で宮崎県遺族連合会評議員会が開催され、羽坂の吉田壽美さんに県知事から表彰状が授与されました。
吉田さんは、昭和38年4月から平成6年3月まで27年間にわたり、町の遺族会副会長、会長を歴任し、遺族会の発展と遺族の福祉向上に尽力した功績から今回の受賞となりました。

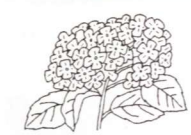

駐在所だより

東郷町では交通事故 が四十三件発生 (四月末現在)

本年一月から四月末までの入郷地区の交通事故発生状況は別表のとおりで、東郷町内では、人身事故八件、物損事故三十五件が発生しています。

これを昨年同期と比較してみると、人身、物損事故ともに一件増加しており、件数的には昨年とほぼ同数ですが、残念なことに、本年はすでに死亡事故が発生しています。また、入郷地区の中では東郷町での発生が断然トップの状況です。これから梅雨時期を迎え、雨の日が多くなり、「視界不良」や「速度の出しすぎによるスリップ」などによる重大事故の発生が多くなる時期でもありますので、雨の日はい

入郷地区の交通事故発生状況

町名	人身	死者	重傷	軽傷	物損
東郷町	8	1		12	35
南郷村	2			2	8
西郷村	1			1	13
北郷村	3			3	8
諸塚村	2		1	1	17
椎葉村	2			2	17
合計	18	1	1	21	98

つもよりさらにスピードを落とし安全運転をお願いします。
ある匿名電話から
五月十日の午後四時三〇分頃、匿名での電話がありました。
その内容は、「東郷町は交通マナーの悪い人が多い。」とお叱りの言葉で、状況を詳しく聞いてみると「最近東郷町内で三回にわたって危ない目に遭ったので我慢ができずに電話しました。」と前置し、次のように状況を説明されました。
①幅員の狭い国道を車で走行中、中学生と思われる自転車乗りが右側を走ってきて危うく衝突しそうになった。
②自動二輪車を運転して進行中、前方から走ってきた車が自分の直前で急に右折をしたことから衝突しそうになり、転倒しそうになった。
③車で走行中、一輪車を押して通行中の女性が、自分の直前で道路を横切りはじめたため、危うく衝突しそうになった。
このような状況は、通報者のみならず経験された方もいると思いますが、交通事故は一寸した油断から起こっています。
「交通安全 マナーアップ」と思いやりを実践して「東郷町は交通マナーが良いですね。」という声を期待したいものです。

宝くじの収益金は、私たちの街の 公共事業等に役立てられています

○宝くじ益金で
羽坂神楽用具を整備
平成11年度コミュニティ助成事業により、羽坂神楽用具を整備しました。
この事業は、財団法人自治総合センターが宝くじの普及広報事業として受け入れる宝くじ事業収入を財源としてコミュニティ活動に助成するものです。
同事業では、これまで坪谷子ども白太鼓用具整備や防災用ゴムポート購入なども行っており、平成12年度は、福瀬白太鼓保存会の子ども白太鼓用具整備を行うことになっています。

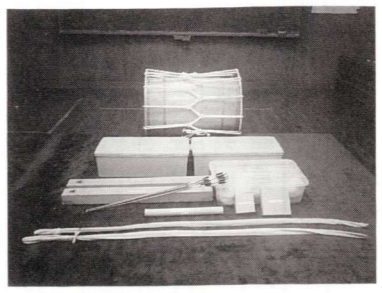

FRANKIE'S BIT IN THE MIDDLE

フランキー



みなさんこんにちは。本当にお久しぶりです。
私は3月の初め、思いがけないことで帰国し、最近東郷町に帰ってきました。
東郷町に戻ってから、「帰国」という言葉についてよく考えます。なぜかという「帰国」という日本語の言葉は、自分の国に戻るという意味があり、家族・社会・言葉などよく知られているものに帰ることだと思ふからです。
私は、短い旅をすることは、しばらく旅をすることと別な国に住んでいることとは少し違うことだと思います。何故かという、しばらく国を離れて帰国すると、それ以前に知っていたものは(必ず少しだけ)知らない物になってしまうからです。そういう理由で、久しぶりに帰国することは簡単なことではなく、多岐で複雑なことになると思います。
私は、今回急に帰国してこれらことに気づきました。
私は、「なぜ日本に来たのですか。」とか「なぜ旅行することが好きなのですか。」とよく聞かれます。いろいろな理由がありますが、一つの理由としては、「私にとって何回も旅行することは、新しい経験ができたり、知らない人と知り合えたり、違う考え方や習慣などに触れ合うことができる。」ということです。
初めて知らない文化とか社会などに触れ、それらに慣れていきますが、少しずつ慣れてくるので、自分の中の変化に必ずしも気がつくわけではありません。そして、帰国するとき二つのことが行われていると思います。一つは、以前よく知っていたものが知らないものになることで、二つ目は、新しい経験に影響されることです。
私は、違った目で自分の文化・社会・家族などを見るので、「逆カルチャーショック」を経験できると思います。この「逆カルチャーショック」というのは必ずしも悪いことというわけではないけれども、同時に少し大変なところもあると思います。しかし、この「逆カルチャーショック」の関係で、旅行した人は別な国のことを理解することになるだけでなく、自分の国ももっと深く理解できるのだと思います。

×× 初心者英会話教室の案内 ××

6月から初心者のための英会話教室を開催したいと思います。
日時 毎週火曜日 午後6時30分～7時30分
開始日は、後日連絡します。
場所 中央公民館
申込締切 6月9日(金)
受講を希望される方は、電話で教育委員会(☎69-3909)まで連絡してください。
英語が全くできないという人や、少しはできるが自信がないといった人達が一緒に英語を学習します。楽しんで学習しましょう。
人数が少ない場合には、開催できないこともあります。遠慮しないで申し込んでください。

表紙 牧水のうたの解説

水無月の 洪水なせる 日光の
なかにうたへり 麦かり少女
この歌は、第二歌集「独り歌へる」と第三歌集「別離」に収められています。
牧水は、自己の真価を世に問いたいという気持ちに充ちて第二歌集「独り歌へる」を發行しようとしたが、世間の人の目には殆ど触れることはない状態で、歌集が發行されたというだけのようにした。
この後、牧水は第三歌集「別離」を發行しますが、これについで「海の声」「独り歌へる」の二歌集から八十七首を選び、それにあらためて百三十四首を加えて明治四十三年四月に「別離」を刊行しました。この「別離」は、実質的な処女歌集となり、歌人として確固たる地位を得ることができました。
『独り歌へる』の歌は、牧水の苦悩している歌が多いようですが、中にはすがすがしい歌もあります。この歌もその一つで、「麦かり少女」をあざやかに詠んでいる歌とされています。
歌の意味を「六月、夏のまぶしいばかりの太陽の下で、うた



都 甲 欣
を歌いながら少女が麦を刈っている」と解しました。この歌の解説に目を通すと、夏のまぶしいばかりの光を「洪水なせる」と形容した表現がよく、また、生き生きと歌いながら働く「麦刈り少女」の姿が目につかぶとありました。

お知らせ インフォメーション

ソフトテニス(初心者)教室受講者募集

「あなたもソフトテニスに挑戦してみませんか」

7月～10月の毎週火曜日、午後7時30分から9時まで牧水公園テニスコートで初心者を対象としたソフトテニス教室を開催します。健康づくりのためにぜひ参加してみましよう。

○募集人員 30名

○受講費用 1500円程度

○年齢制限 18歳以上

○募集期間 6月末日までに教育委員会生涯教育係(☎69-3909)まで申し込んでください。(定員になり次第締め切ります)

※ソフトテニスのラケット(どんなものでも可)を準備してください。

木造住宅利子補助制度についてのお知らせ

一定の要件を満たした木造住宅を建設すると、公庫融資残高の0・5%に相当する額を当初5年間県が補助する制度が設けられています。

○申込対象者

県内に居住するため、木造住宅を建設又は購入する方で県の助成制度等を利用していない方
○対象となる住宅
地域材を使用した優良な一戸建ての在来軸組工法による木造住宅で、一定の基準に適合する住宅であること

○募集戸数

100戸(申込者が100人を越えた場合には、抽選により決定します)

平成12年度宮崎県ふるさと就職説明会

宮崎県では、広く県内の企業への就職を促進するため、県外のU・Iターン希望者や新規学校卒業予定者と企業との就職面談の場として「宮崎県ふるさと就職説明会」を開催します。宮崎への就職を考えている方は、ご利用ください。

開催地	日時	会場
福岡	6月3日(土) 11:00~16:00	天神ビル11階 (福岡市中央区天神2-12-1)
東京	6月17日(土) 11:00~16:00	都道府県会館1階 (千代田区平河町2-6-3)
大阪	7月1日(土) 11:00~16:00	大阪駅前第3ビル17階 (大阪市北区梅田1-1-3-1700)
宮崎	8月11日(金) 11:00~16:00	宮崎厚生年金会館 (宮崎市宮脇町38-2)

・開催内容並びに参加方法
企業人事担当者と県内就職希望者の個別面談並びに人材バンクコーナー及び求人情報コーナーの設置を行います。
事前申込は不要ですので、開催当日に直接会場へお越しください。

・問い合わせ先
宮崎県商工労働部労働政策課地域雇用係
☎(0985)26-7105

○申込先
県内の住宅金融公庫業務取り扱い金融機関窓口

○申込時期
住宅金融公庫の申込と同時に

○問い合わせ先
宮崎県住宅課住宅企画係
☎0985-26-7194

詳しい内容は、金融機関、土木事務所、役場建設課に置いてあるパンフレットをご覧ください。

6月1日は人権擁護委員の日です

人権擁護委員は、それぞれの市町村で国民の基本的人権が侵害されないように絶えず監視しています。もし、侵害があった場合には、その相談相手になり、適切な処置を講ずることによって救済をはかり、また、人権思想の普及と高揚につとめています。

人権相談には、いじめ・体罰、家庭内の問題、隣近所とのめんどなどの相談が寄せられています。

東郷町では、法務大臣から次の方が人権擁護委員として委嘱されています。

●黒木睦實(寺迫)

☎58-1809

●伊東征男(鶴野内)

☎69-2531

●海野俊男(越表)

公民館球技大会

人権擁護委員は、自宅でも皆さんの相談に応じています。お気軽にご相談ください。

公民館球技大会
公民館球技大会は、公民館の球技大会です。秘密は守られます。お気軽にご相談ください。

▽日時 6月18日(日) 8時開会

▽場所 町総合グラウンド

▽種目 町中央公民館ほか
男性 ソフトボール
女性 バレーボール

町消防操法大会

▽日時 7月16日(日)

▽場所 午前8時半開会
牧水公園駐車場

行政相談 心配ごと相談

▽日時 6月20日(火)

▽場所 午前10時~15時まで
林業研修館

国民健康保険税 町県民税 一期

今月の納税



忌明けとして、次の方から町社会福祉協議会へ社会福祉のた

めの善意が寄せられました。厚くお礼申し上げます。

「5月8日までに受付した分」

◎羽坂の寺原佳宏さんから(正子さん・70歳逝去)

◎寺迫の黒木俊保さんから(キヨカさん・80歳逝去)

◎羽坂の佐藤ミヤさんから(仁六さん・91歳逝去)

◎羽坂の佐藤勝美さんから(重四郎さん・69歳逝去)

◎寺迫の黒木哲哉さんから(繁さん・86歳逝去)

戸籍だよ

(4月届出分)

出生 おめでとう

赤ちゃんの氏名	保護者名	住所
菊池望愛	孝志	小野田

結婚 お幸せに

氏名	住所
松尾昇一	迫野内
黒木優子	日向市
小林英明	福瀬
西原睦美	日向市

死亡 ご冥福を祈ります

氏名	年齢	住所
寺原正子	70歳	羽坂
黒木キヨカ	80歳	寺迫
佐藤仁六	91歳	羽坂
佐藤重四郎	69歳	羽坂
黒木繁	86歳	寺迫
宗石アキノ	89歳	小野田