



まちの
うごき

人口	5,545人(△1)
男	2,652人(△2)
女	2,893人(1)
世帯数	1,728戸(2)

平成7年8月1日現在
()は対前月比

町商工会青年部主催による『牧水ふれあいうなぎつかみどり大会』が、七月三十日、牧水公園坪谷川河川プールで開催されました。
夏休み期間中のイベントということもあって、町内外から約千二百人の親子連れが訪れ、放流されたウナギ・マスに悪戦苦闘していました。

今年も うなぎつかみどり

— 牧水ふれあい
うなぎつかみどり大会 —

鮎焼きて母はおはしきゆめみでの
後もうしろでありありと見ゆ
牧水





協力してね!!

東郷町の人口の推移

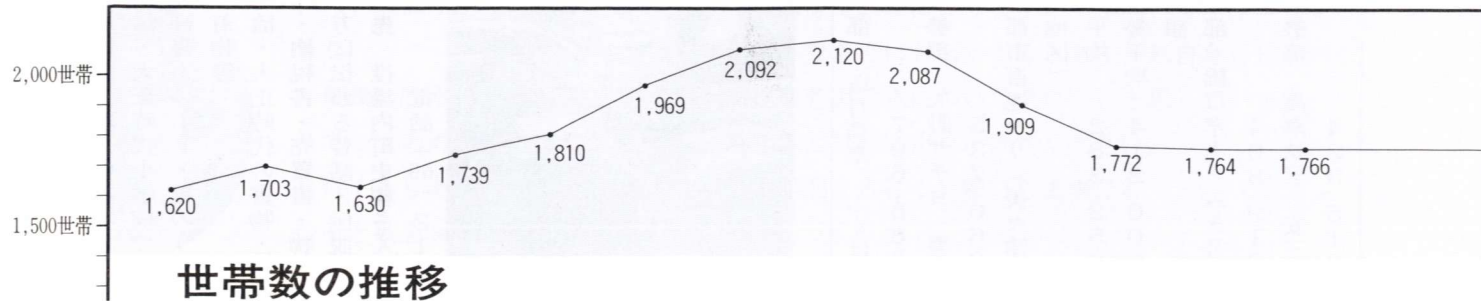
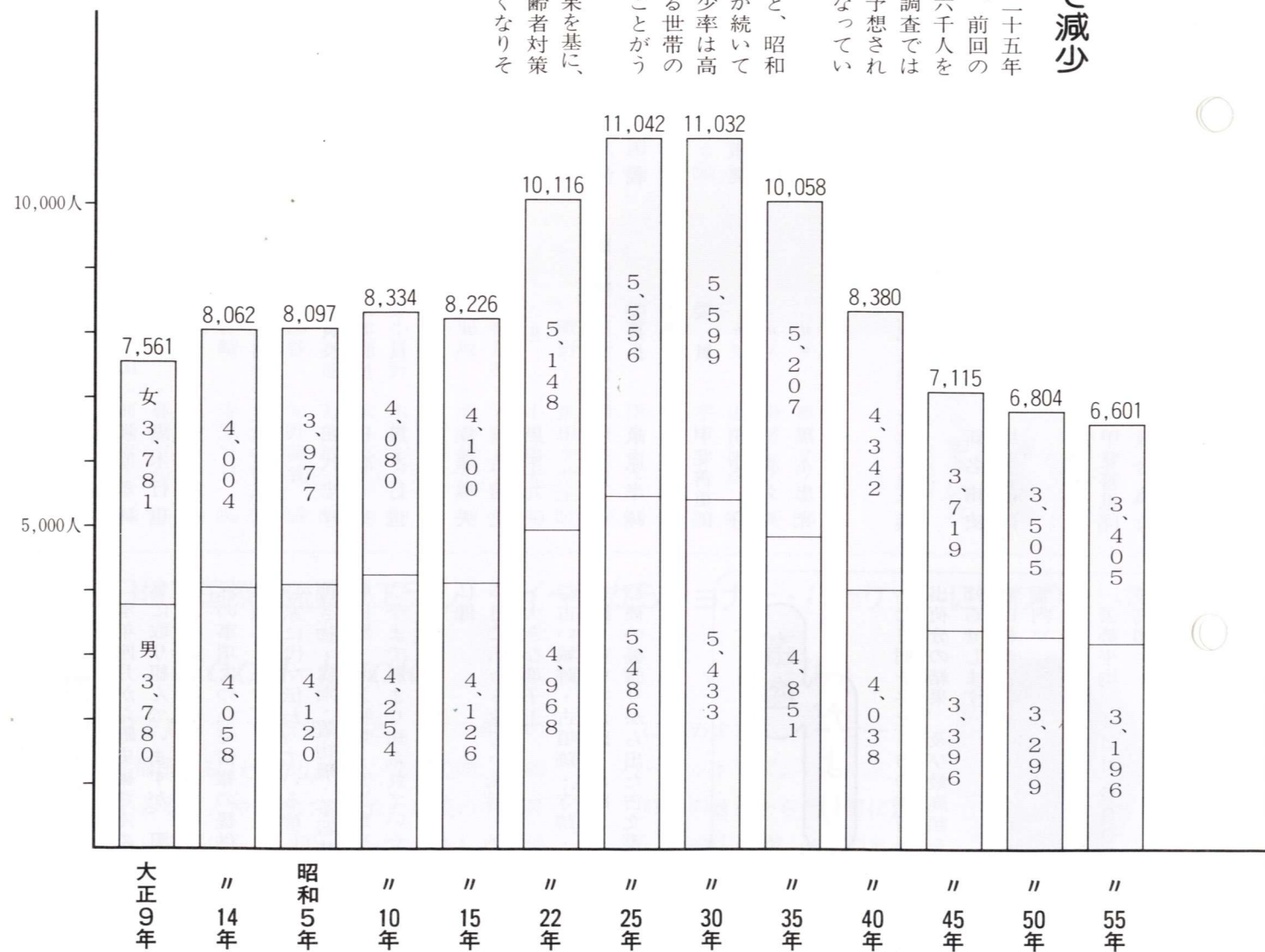

ピーク時の約半分まで減少

本町の人口は、昭和二十五年をピークに年々減少し、前回の国勢調査ではとうとう六千人を割っています。今回の調査ではさらに減少することが予想され、過疎化は深刻な問題になっています。

一方、世帯数をみると、昭和三十年をピークに減少が続いていますが、人口ほど減少率は高くなく、一世帯に占める世帯の構成員が減少していることがうかがえます。

本年の国勢調査の結果を基に、一層の過疎化対策、高齢者対策を講じなければならぬとなります。

10月1日は国勢調査

今回が16回目の国勢調査です

10月1日現在で、平成7年国勢調査が全国一斉に行われます。国勢調査は、大正9年（1920年）から5年ごとに行われており、今回の調査は16回目に当たります。

各種施策の資料として生かされます

この調査は、赤ちゃんはもちろん、日本に住んでいるすべての方が対象です。調査の結果は統計としてまとめられ、21世紀に向けた各種の計画や福祉対策・住宅対策や防災対策など、国や都道府県、市区町村の行政の重要な基礎資料となります。

9月下旬から訪問します

9月下旬から調査員が各世帯にお伺いして、「調査票」と「調査票の記入の仕方」を配布し、記入をお願いします。その後、再度訪問して調査票を集めます。

調査内容は漏らしません

調査員をはじめ調査関係者が、調査票の内容をほかに漏らしたりすることはありません。

また、調査票に記入された内容は、統計を作る目的以外に使用されることはありません。

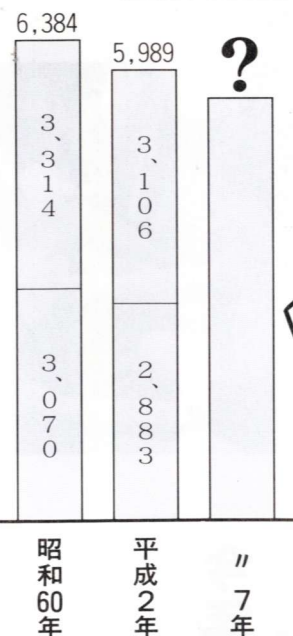

国勢調査人口予想クイズ

町民のみなさんに、国勢調査に対する関心と理解を深めてもらうため、十月一日現在の東郷町の人口予想クイズを実施します。

応募資格は、東郷町民であればどんなでも結構です。

応募方法は、官製ハガキに予想人口・住所・氏名・電話番号を記入の上、九月二十九日までに、役場企画財政課へ送付してください。（当日消印有効）

当選発表は、国勢調査人口が確定次第に行います。

ピタリ賞の方から抽選で一名に、豪華商品を進呈します。また、ニアピン賞も用意しています。

ピタリ賞には
豪華賞品が
当たる!!

平成7年度
90歳以上名簿
(8月15日現在)

区	組合	氏名	年齢
寺迫	寺迫	海野キクエ	(90)
福瀬	落鹿	黒木日出夫	(96)
	長崎	安藤藤松	(93)
	仲一	関野貞暁	(92)
	出口	直野喜義	(94)
	上二	高木シモエ	(91)
	上三	長渡茂一	(93)
	上三	長池テツ	(93)
	鶴戸木	谷口トメ	(90)
	鶴戸木	岩田シゲ	(90)
小野田	大谷	橋口マツエ	(91)
	又下二	吉野マヌエ	(96)
	又中	小林シナ	(95)
	又上	飛高リン	(94)
	又上	木村マツエ	(92)
	又上	小山鉄子	(94)
	又上	黒木テル	(90)
	又上	中平堅吉	(96)

矢野スエ	(93)	金丸盛松	(96)	那須ヨネ	(90)	大石清太郎	(92)	黒木ハツエ	(96)	本宮ウメ	(95)	日吉チヨ	(95)	本多サカエ	(92)	海野武夫	(92)	若杉喜長	(92)	川越アキエ	(94)	稲田ツルエ	(93)	寺原シツ	(92)	都甲トシ	(90)	黒木カツノ	(90)	菊池キクエ	(90)	福谷エン	(94)	福谷サダエ	(90)	寺原雅彦	(92)	黒木タク	(97)	川越梅子	(94)	田中タセ	(92)	藤田トメ	(94)	椎葉イマ	(90)
那須サワ	(93)	南濱トメ	(98)	山本辰彦	(92)	宇津マス	(90)	東シン	(93)	伊東チユ	(91)	那須嘉市	(99)	黒田ケサエ	(92)	小川勇夫	(90)	寺田タミ	(92)	清水兼光	(90)	寺原勝野	(91)	木村キクノ	(91)	橋口カメ	(94)	若藤稔	(94)	矢野美義	(90)	日高サエ	(90)	寺原フジ	(96)	三浦シナ	(92)	春田ツル	(92)	河野タメ	(91)						
那須サワ	(93)	南濱トメ	(98)	山本辰彦	(92)	宇津マス	(90)	東シン	(93)	伊東チユ	(91)	那須嘉市	(99)	黒田ケサエ	(92)	小川勇夫	(90)	寺田タミ	(92)	清水兼光	(90)	寺原勝野	(91)	木村キクノ	(91)	橋口カメ	(94)	若藤稔	(94)	矢野美義	(90)	日高サエ	(90)	寺原フジ	(96)	三浦シナ	(92)	春田ツル	(92)	河野タメ	(91)						

最高齢者は
白寿(99歳)を迎える那須嘉市さん(田野区)

九月十五日は敬老の日です。町内各地で長寿を祝う催しが計画されているようです。みなでお祝いしましょう。
今年度町内で九十歳以上を迎える方は、昨年より九名多い六十七名で、最高齢者は来年三月白寿を迎える田野区的那須嘉市さんです。

8月18日付で国際交流員がエテル・クインからショナー・バーケットに代わりました

Good-Luck

8月18日をもって、国際交流員としての2年間の任期を終え帰国することになりました。2年の間、東郷町の暖かいみなさんや自然に恵まれた環境の中で暮らし、いろいろすばらしい思い出ができました。将来の道はまだ決まっていますが、どこに行っても東郷町の暖かい思い出は忘れないと思います。

Hello

はじめまして、ショナー・バーケットです。昨年の8月から門川町に勤務していましたが、今年の8月から1年間東郷町にお世話になることになりました。イギリス出身で24歳になります。1年間、イギリスの文化をみなさんにお伝えすると共に、私自身も日本の文化や若山牧水について学びたいと思っています。みなさん気軽に声をかけてください。1年間よろしくお祈りします。

エテル・クイン

ショナー・バーケット



町議会の新しい構成決まる
議長に成合亀行氏を再選
副議長には三浦文人氏

8月11日に開会された臨時議会において、議長に成合亀行氏(69歳)、副議長に三浦文人氏(64歳)が選任されました。
また、各委員会等の構成も次のとおり決定されました。

総務常任委員会	委員長	新名甫史	副委員長	稲田英雄
	委員	黒木行也		三浦文人
	委員	佐藤輝夫		新名甫史
	委員	成合亀行		黒木行也
文教厚生常任委員会	委員長	甲斐善重郎		成合亀行
	副委員長	稲田英雄		黒木行也
	委員	畝原孝純		黒木行也
	委員	黒木九一		成合亀行
	委員	三浦文人		成合亀行
農林建設常任委員会	委員長	田中守		黒木行也
	副委員長	田代忠孝		黒木行也
	委員	日高一男		黒木行也
	委員	黒木忠光		黒木行也
	委員	寺原国義		黒木行也
議会運営委員会	委員長	新名甫史		黒木行也
	委員	甲斐善重郎		黒木行也
	委員	田中守		黒木行也
高速自動車道・山陰バイパス開設促進特別委員会	委員長	佐藤輝夫		黒木行也
	副委員長	田代忠孝		黒木行也
	委員	寺原国義		黒木行也
	委員	黒木九一		黒木行也
病院経営対策特別委員会	委員長	甲斐善重郎		黒木行也
	委員	成合亀行		黒木行也
宮崎県北部広域行政事務組合議会	議員	新名甫史		黒木行也
	議員	甲斐善重郎		黒木行也
日向地区衛生施設組合議会	議員	甲斐善重郎		黒木行也
	議員	成合亀行		黒木行也
集落排水事業促進特別委員会	委員長	畝原孝純		黒木行也
	副委員長	寺原国義		黒木行也
	委員	甲斐善重郎		黒木行也
	委員	田中守		黒木行也
	委員	三浦文人		黒木行也
	委員	黒木忠光		黒木行也
	委員	成合亀行		黒木行也
総合運動公園建設促進特別委員会	委員長	田代忠孝		黒木行也
	副委員長	日高一男		黒木行也
	委員	黒木行也		黒木行也
	委員	稲田英雄		黒木行也
	委員	佐藤輝夫		黒木行也
	委員	新名甫史		黒木行也
	委員	黒木九一		黒木行也

町史編さん室
からお願い

本年四月から町史編さんの事業に取り組んでいます。町史編さん室から町民のみなさんに次の事項について情報の提供をお願いします。

- ◎家に代々伝わっている珍しい書物・絵画・着物類・茶器類・農具類・はき物類・家具類等
- ◎今まであまり知られていない小さな社・石像・墓・土器類・仏像
- ◎村に伝わる珍しい風習・祭り
- ◎古い城跡・古墳跡・寺跡・神社跡・古い井戸跡・池跡
- ◎襖の裏張りから出た古文書類
- ◎珍しい地名・道の名・山の名

小川の名・村の名
◎今まであまり知られていない石碑・墓石・珍しい古木
◎明治・大正時代小学校で使った教科書・ノート・雑のう・帽子・着物等
◎明治・大正時代の書物・雑誌・新聞・納税書・売買書・物価表
◎地方に伝わる昔話・伝説

連絡先 役場内町史編さん室
電話(69)2111

▲町史編さん室

畜産
だより

雌部	塩月秀幸	ふくはな号	706,580円
去勢部	矢野サチヨ	豊桜号	537,660円
最高額	児湯郡市畜連セリ(美々津支店)		
雌部	寺迫地区)		
去勢平均	283,250円		
雌部	412,000円		
最高額			
雌部	橋口孝夫	みき号	408,910円
去勢部	高瀬秋三	安三号	429,510円



わがふるさと 東郷町



黒田

修さん(34歳)



出身地 田野 ワラビノ
 生年月日 昭和三十六年三月二十八日
 実家の現在の世帯主 黒田忠義さん(父)
 現在の住所 静岡県浜松市 静岡県浜松市 航空自衛隊に勤務する黒田さん。現在は、奥さんと小学校一年生の長男、三歳の長女の四大家族です。転勤が多いため、子ども達に「ふるさと感」が持てなくなるのではと心配されていますが、今は「おじいちゃん、おばあちゃんがいる所がふるさとだよ」と教えているそうです。

独自性と調和の町づくり

私の好きな牧水の歌に「白鳥はかなしからずや空の青海の青にも染まずただよ」という歌があります。回りが空と海の青一色の世界にあってその色に染まることなく、一途に自分の色を守り悠然と飛ぶ白い鳥。かとい

「幾山河越え去り行かばさみしさの果なむ国ぞ今日も旅行く」ふるさとを離れ北は北海道、西は五島列島と全国各地を転々とし十六年、この牧水の歌の意味がわかりかけてきたような気がします。何処の地にあっても心の奥深く片時も離れずにあるものは、ふるさとの懐かしい思い出と美しい自然の風景です。思い出として特に印象に残っているのは、小学校時代に通学で毎日お世話になった耳川の渡し舟です。ある時、船頭さんの水竿が川底に取られ、舟と共に川下まで流され恐れ思いをしたこともありました。

また、風景では、実家の庭先から見る冠山の四季折々の姿がとても好きでした。特に春の山桜に彩られた美しい姿は優しさ

いってそこに違和感はなく、回りの青に調和した美しさを醸しだしている。この歌は私たちに、個性や独自性それに調和の大切さを教えています。そしてこのことは、町づくりにも言えることではないでしょうか。時代の

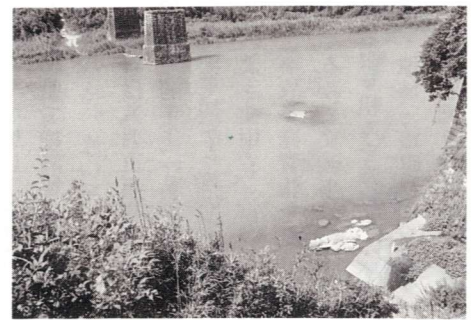

流れに翻弄されることなく、東郷町ならではの独自の伝統、文化そして美しい自然を活かすつそれを時代の流れに調和させた町づくり。来るべき二十一世紀へ向かった独自性と調和の町づくりを期待します。

梅雨の時季咲き初む朱色のうぜんの花びら数多庭に散り敷く 寺原八重子
 紫陽花の毳藻を叩くしげき雨 蛙は虫取る出番待ちをり 佐藤キヌ子
 大雨の被害も多く気を揉みし 梅雨も漸く明けて晴れゆく 三浦園男
 下刈りに一息入れし一時を 涼風誘ふ鶯の声 黒木 混
 涼しげにのうぜんかずら咲きそめぬ初夏の狭庭に川風うけて 高森 秀
 七夕を待つかの如く出揃いし 稲穂に思ふ我等の命 黒木 久子
 町内を巡りて知りぬ福瀬区に 建つ開商之碑歴史留むる 植田イセ
 晩酌の稍過ぎたるか縁に寄り 今日のひとつ日をふりかへりみる 都甲鶴男
 戦の防塁岬に朽ち果てて 壕のしずけき鎮魂を念す 東村吉市
 いさぎよく責負ひ自弁せし長の 同期の友を訪ひて励ます 橋口録司
 大阪の孫の送りし千羽鶴 小さき願ひに涙ぐむ母 本多茂雄

ふるさとを心の師、旅の終着

★ふるさとを思い出ばなし★

を、そして夏の深緑に覆れた雄然とした姿はたくましさも教えてくれたような気がします。

ふるさと東郷町。それは、私にとつて単に生まれ育った所というだけではなく、今後とも私を励まし続けてくれる心の師であり、旅の終着となるべき場所なのかもしれません。

黒田さんが通学に利用した耳川の渡し跡

小野田区で ふれあい福祉夏まつり

7月22日(土)

特別養護老人ホーム「牧水園」で、ふれあい福祉夏まつりが開催されました。昨年までは、小野田区・牧水園・山陰保育園が別々に夏まつりや盆踊りを行ってきましたが、今年はそれを合同で開催し、ちびっこ太鼓や盆踊り、花火大会など子どもからお年寄りまで一緒に楽しみました。



アマチュア無線愛好者 九州ブロックミーティング

7月22日(土)

アマチュア無線の愛好者が、朝夕の交信を楽しむかわら、各地で会いを行う「おはよう・こんばんは 3.5 ネット九州ブロックミーティング」が牧水公園で開催され、遠くは新潟県など全国から60名が参加しました。参加者は、愛好者同志の親睦を深めるとともに、地元農産加工グループ(牧水味グループ)の手作りの山菜料理も味わいました。



バレーボール 青年女子が県大出場

7月30日(日)

北方町勤労者体育館を中心に開催された郡青年団バレーボール大会に出場した本町青年女子は、3年ぶりの優勝を果たし、9月に宮崎市で開催される県大会に出場することになりました。対戦成績は次のとおりです。

〔予選〕東郷町2-0 諸塚村 〔準決勝〕東郷町2-0 椎葉村
 東郷町2-0 北方町 〔決勝〕東郷町2-0 西郷村



日向支部消防操法大会 2位入賞の快挙

8月5日(土)

日向支部消防操法大会が日向市消防訓練広場で行われ、本町から第1部(小野田)と第7部(寺迫)が小型ポンプ操法の部に出場しました。第7部は残念ながら入賞はなりませんでしたでしたが、第1部が2位に入賞しました。これは、本町からの出場隊の歴代最高位にあたります。なお、優勝は椎葉村でした。





ちびっこギャラリー



☆☆ 鶴野内保育園 ☆☆☆

▼題「ソーメン流し」



鶴野内の
菊池建人 くん(5歳)
父：菊池輔弘さん
母：栄子さん
○好きな食べ物は何か？
焼き肉とサラダ
○好きな遊びは何か？
木のぼり
○大きくなったら何になりたいですか？
小学校の先生



迫野内の
池田真菜美 ちゃん(5歳)
父：池田信幸さん
母：邦子さん
○好きな食べ物は何か？
ウインナーとお魚
○好きな遊びは何か？
木のぼり
○大きくなったら何になりたいですか？
お菓子屋さん

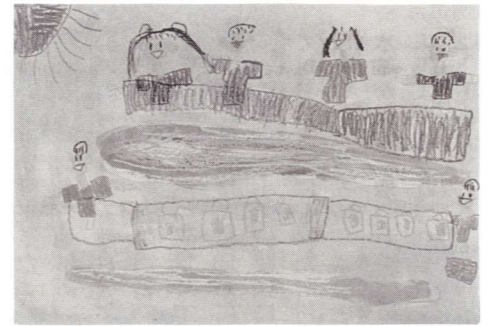

▲題「ソーメン流し」

街の話題

— 林野庁 —
水源の森百選に
「庭田水源の森」を認定

林野庁は良質な水を安定供給する水源林として「庭田水源の森」を水源の森百選に認定しました。

これは寺迫生産森林組合が薪炭林跡の荒廃地を復旧し、慢性的な水不足を解消させたことが評価されたものです。
また、県内では「綾の照葉樹林」も同時に認定されました。



駐在所だより

交通事故ワースト記録返上

警察庁は、七月現在の交通事故減少ペースを発表しました。二十五道県で増加し二十道府県で減少、二県で増減無しとなっております。

宮崎県は八月五日現在で六十五人(対前年十一名増)と最悪の状況が年次から続いています。

このような中で、宮崎県は交通事故多発警報を発令し、県民ぐるみで交通事故の防止に對する取り組みを強化し、家庭・職場・地域・市町村で交通マナーの高揚を図り我が町から悲惨な交通事故を無くそうと努力しています。

東郷町においても、交通安全運動期間中に交差点や信号機のあるところ等で、街頭指導を実施する等町民参加の交通事故防止運動を行っているほか、町内の事業所での交通安全会の開催や警察官による取り締まりを強化しています。

しかし、交通事故の第一当事者を示すワースト記録は、今年三月が県下で第一位、四月が第二位、五月が第三位、六月が第四位と不名誉な状況にあります。

このワースト記録返上のため、町をあげて交通事故防止に取り組む必要があります。

(文責・久保)

交通事故はなぜ起きるのか

- ☆運転者の思い上がり
- ☆交通ルールを知らない
- ☆乱暴な運転態度
- ☆雨天時の悪条件

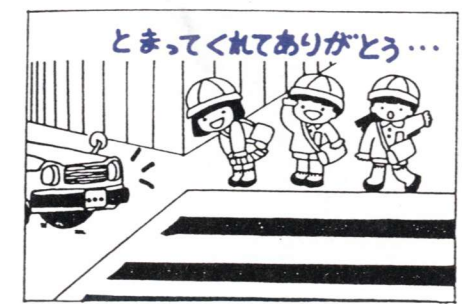

とまってくれてありがとう...

自分の体は自分で守りましょう

大腸がん検診 ～前回受診できなかった方 年1回のチェックを～ (第2回目)

五月末から開始した第一回目では、昨年より三百人多い一七七五人の受診があり関心の高さを示しています。

検査は、潜血反応という目に見えない血液を検出するものから、ほんの少量の便で簡単に行うことができます。

前回受診できなかった方は、今回必ず受診しましょう。

▽日時・場所 10月6日から 日程表を各戸配布します。

▽対象者 40歳以上(第一回未受診者全員)

寺迫・迫野内区は20歳以上に配布済みですので、紛失・破損した方は組合長さんへ申し出て下さい。

第一回目の実施結果

受診者総数 一、二九九名
(寺迫・迫野内区除く)
うち要精検者 一四七名
(男七三名・女七四名)

健康づくりモデル地区
—— 寺迫・迫野内区 ——

受診者総数 四七六名
うち要精検者 五三名
(男二五名・女二八名)

この中から「内視鏡検査」で要治療と診断された方が二〇名(男九名・女十一名)で早期治療に結びついています。

歯科医師会だより 39



今回は、入れ歯の噛み合わせが変化して、ものがよく噛めなくなった場合のお話しをします。

入れ歯も人工物なので長年使用していると壊れたり摩耗したりして変化してきます。特に入れ歯の噛み合わせの部分には、ほとんどが

レジン歯と呼ばれる強化プラスチックなので、数年使用していると擦り減って平坦化してくると噛み合わせが低くなり噛み心地が悪く、よく物が噛み切れなくなり、また噛み合わせが低いために顔貌も、口元にしわがよって老けた感じになります。

また前噛みをするようになるので、総入れ歯であれば上の入れ歯が外れやすくなります。この状態ですらに長く使用していると、あごの歯槽堤(入れ歯がのる部分)の骨が吸収して、歯槽堤がコンニャクみたいにブヨブ

ヨとした状態になり、新しい入れ歯を作り直しても安定が悪くなる場合があります。

入れ歯の他の部分はぴったりで噛み合わせが低くなった場合には、再び昔の噛み合わせの状態まで歯の部分盛り足したり歯を新しいものに置き換えて噛み合わせを元に戻す方法があります。この方法は一、二回の通院で調整することができます。

自分の入れ歯を見て歯の部分擦り減って平坦化している場合は、いろいろな弊害が出てくる前に歯科医院でご相談ください。

表紙へ「牧水のうた」の解説

渡邊 邦彦

表紙のうた「鮎焼きて母はありありと見ゆ」。この歌は十四年(一九二五・四十歳)夏の作で「夢」と題して十首詠んでいる中の一首です。

牧水は母を敬愛し、その思いは一生を通じて変わらませんでした。この頃、母マキはすでに八十歳になろうとしており時には産婆などをしながら細々と暮らしていました。ひとり息子の牧水は当然ながら母親をみなければなりません。そのことはわかりきっているが母への仕送りも思うようにできないほど牧水

も苦しい生活が続きました。牧水が沼津に移ってからは少し余裕も出てきたので母を呼び寄せ一緒に暮らすと再び手紙を出しましたが、老いてもなお気丈な母は故郷を離れようとしませんでした。そういう母が常に気にかかり母の夢をみるのです。

ところで、故郷の家で鮎を焼く母の姿は幼少時代から牧水は見馴れていたし、自分が釣って来た鮎を母に焼いてもらっていました。この歌はその鮎を焼く母の後姿が夢に出てきて、夢を



みたあとも母の姿がはっきりと見えたという意味でしょう。私達の胸にもしみじみとその哀感が伝わってきます。この歌と並んで次の歌もあります。

夢ならで逢ひがたき母のおもかげの常におなじき睡したまふ

インフォメーション

牧水祭

牧水生誕百十周年記念第四十五回牧水祭が、次のとおり開催されます。
また、今回は、第九回全国健康福祉祭みやざき短歌大会のりーサル大会も兼ねて行われます。

▽日時 9月17日(日)

9時受付

▽場所 午前 牧水公園

午後 総合文化センター

▽内容

9時30分 歌碑祭

10時 短歌大会

13時20分 表彰式

14時20分 記念講演

講師 若山旅人先生

ナースセンター

移動相談

家庭にいる看護職の方々の就業相談をはじめ、家庭でお年寄りの看護(介護)をしている方、また、在宅訪問看護をしている看護職の方々の相談をお受けします。

▽日時 9月6日(水)13時~15時

▽場所 日向保健所

▽お問い合わせ先

(社)宮崎県看護協会

☎0985(58)4525

学校等の運動会日程

9月9日(土) 山陰保育園
9月17日(日) 美々津中学校
9月23日(土) 鶴野内保育園
9月24日(日) 田の原分校
東郷中学校・坪谷中学校
10月1日(日) 寺迫小学校
福瀬小学校・東郷小学校
坪谷小学校・越表小学校

※寺迫幼稚園は10月下旬、坪谷保育園・坪谷幼稚園は11月、東郷幼稚園は未定(8/16現在)です。

医療相談会

潰瘍性大腸炎・クローン病の患者及びその家族に対し、医療

戦没者等の遺族の皆さまへ

特別弔慰金が支給されます

戦没者等の遺族に対する特別弔慰金支給法が改正され、戦没者等の遺族のうち、平成七年四月一日において公務扶助料、遺族年金等の受給権を有する遺族がいらない方に特別弔慰金として額面四十万円、十年償還の国債が支給されます。
例えば、次の方などが支給対象となります。

税金相談

「もっと詳しく知りたい」「私のケースはどうなるの」など、税金に関するいろいろなご質問にお答えするのが税務相談室です。

相談は面談によるほか、電話による相談もできいずれも無料

心配ごと相談

▽日時 9月19日(火)9時~15時
▽場所 林業研修館

行政相談

▽日時 9月20日(水)9時~15時
▽場所 役場2階会議室

国民健康保険税 五期

※納期は十月二日まで



忌明けとして、つぎの方から町社会福祉協議会へ社会福祉のための善意が寄せられました。
厚くお礼申し上げます。

- (8月5日までに受付した分)
◎鶴野内の中森武男さんから(イナ子さん・80歳ご逝去)
◎小野田の海野和幸さんから(宏幸さん・24歳ご逝去)
◎羽坂の奈須光子さんから(熊雄さん・61歳ご逝去)
◎羽坂の寺原ミツエさんから(新藏さん・86歳ご逝去)
◎下渡川の山床ミサ子さんから(為吉さん・77歳ご逝去)

一般寄付

鶴野内の寺田綾子さんと、田野の山口登久恵さんから快気祝として、町社会福祉協議会へ善意が寄せられました。また、寺迫の黒木定見さんから福祉のために役立ててくださいと、ぬいぐるみ等の寄付がありました。
ありがとうございました。

戸籍だよ

(七月届出分)

出生 おめでとう

Table with 3 columns: Name, Guardian Name, Residence. Includes children of Akichan and others.

結婚 おめでとう

Table with 3 columns: Name, Name, Residence. Includes Hayashi Hiromasa and Honda Masahiko.

死亡 ご冥福を祈ります

Table with 3 columns: Name, Age, Residence. Lists deceased individuals like Naishu Kumata and Yamada Masahiko.