



とうごう

— まちのうごき —

人口 5,914人(+5)

男 2,831人(+2)

女 3,083人(+3)

世帯数 1,723戸(0)

平成3年7月1日現在

()は対前月比



星に願いを

7月5日、老人ホーム「鈴峰園」に鶴野内保育園の園児が訪問し、たなばたかざりを入園者と一緒に作りました。

たなばたかざりを作ったあとに歌を歌ったりして楽しいひとときをすごしました。

いづれ同じことなり 太陽の 光線がさっさと
わが眼孔を抜け通れかし

牧水

平成3年

8

第483号

発行／宮崎県東臼杵郡東郷町・編集／企画財政課 ☎69-2111

国保だより

平成3年度保険税率決まる

所得割5・92%、資産割34・71%、均等割2万1709円、平等割2万1184円に

六月の定例町議会で、国民健康保険条例の一部を改正する条例が制定され、平成3年度の保険税率が左の表のとおりになりました。

Table with 4 columns: 区分, 説明, 3年度, 2年度. Rows include ①所得割, ②資産割, ③均等割, ④平等割.

①+②+③+④ = 1年間の保険税

ただし、合計金額が44万円をこえるときは44万円になります。

被保険者・老人を除くの一入当り医療費(十割分)を十四万五千円(対前年度比八%増)、退職被保険者を同じく二十六万二千二百五十九円(同一・七%増)となります。

この改正された税率で課税した場合一人当り税額は四万六千九百八十一円(対前年度比四・七%増)、一世帯当り税額は十二万二千二百五十九円(同一・七%増)となります。

保険税は国保の大黒柱

国民健康保険は「相互扶助」の制度です。どんな健康な人でも



も生身である以上、絶対に病气やけがをしないとはいえません。医療費が高額になって経済的に苦境に立たされたいよう、万に備えてみんなでお金を出し合い、助け合って健康で文化的な生活を守っていきましょう。

東郷町国保の平成2年度の一人当り医療費は、およそ二十万九千円で元年度と比べ二万一千六百円、二・五%も伸びました。

〔国保税の計算例〕

Table showing tax calculation example. Includes rows for 所得割, 資産割, 均等割, 平等割, and 計. Total tax is 196,301円.

1年間の保険税額は、(100円未満切捨て)196,300円となり、10回に分けて納めていただきます。

内訳で見ますと一般被保険者では、十二万九千三百三十六円(対前年度比九千六百円、八%増)、退職被保険者は二十六万二千五百円(同一万八千五百円、七・七%増)、老人分は五万三千七百九十六円(同五万円、一一%増)となりました。

ラフ参照)をみますと老人の医療費が格段に高いことがわかります。これは老人にかなりの医療技術が施されているというこ

七月十日から税務署の窓口が変わりました。これまでは、所得税は所得税部門、法人税は法人・源泉所得税部門、消費税は間税部門で担当してききましたが、今回これが、

税務署の窓口が変更になります

- 土地を売ったときや相続税・贈与税についての相談は
○個人課税部門(資産税担当)にご相談ください。
○地価税についての相談は
○消費税についての相談は
○源泉所得税についての相談は
○契約書や領収書の印紙税についての相談は

相談ください。酒類指導官にご相談ください。延納などの納税の相談は個人、法人ともに管理・徴収部門にご相談ください。

一人当たり医療費の推移(東郷町国保)

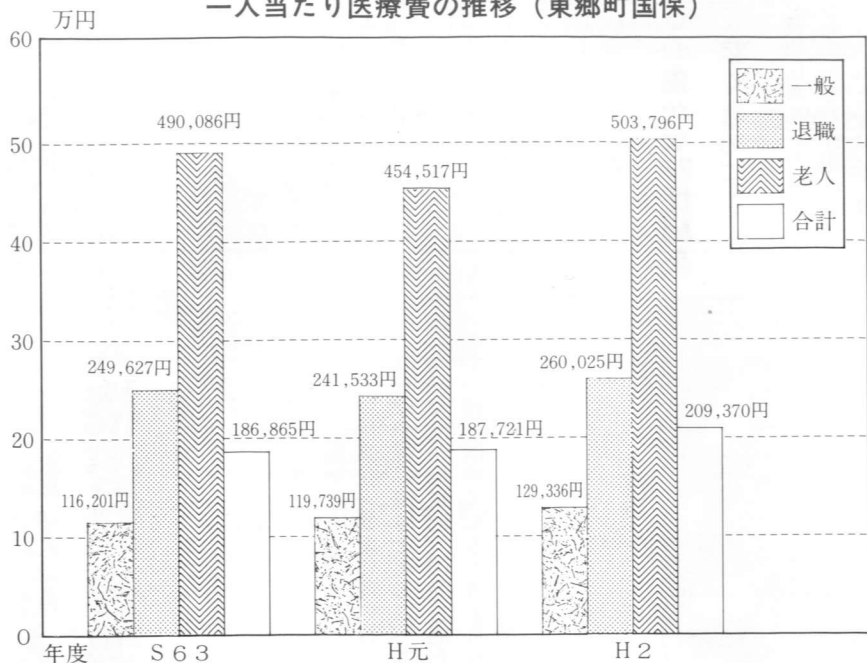

- 納税証明書をお願いしたいとき
○納付書をお願いしたいとき
○個人で商売を始めたとき

宮崎県で就職を!

宮崎県では、県出身技術者のUターンを促進するため、昭和五十九年に「テクノ人材データバンク」を設置しています。さらに平成二年九月からは登録対象を技術系のみから事務系等に拡大し名称を「ふるさと宮崎人材バンク」と改め人材の県内就職を図っています。

平成3年度ふるさと就職説明会を次のとおり実施します。この機会をご利用ください。日時: 8月12日 9時~17時, 8月13日 9時~17時

トピックス

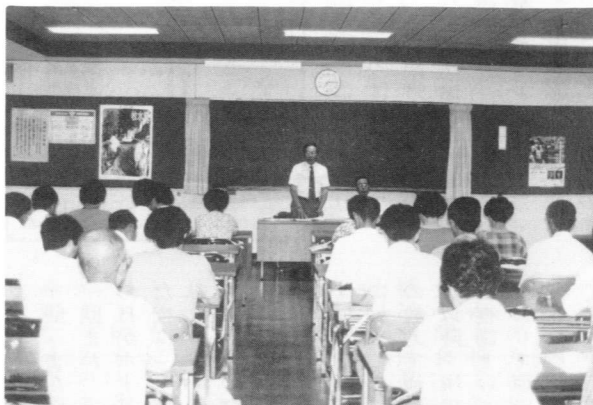

▲豊かで新しい町づくり

7月9日、役場2階講堂において新ひむかづくり東郷町民会議総会が行われました。

この総会には、各地区の民主団体の代表者が集まり事業計画等についての活発な討議がなされました。



▲牧水公園をPR

東郷町商工会前の国道327号線沿いに牧水公園をPRする看板が立てられました。これは小川澄雄さん（小川建設社長）が仕事の合間に作ったものです。

また、この看板は牧水ふれあいつり大会のPRにも利用されました。

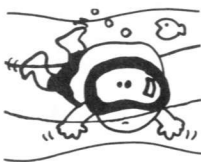

七月十二日、牧水公園河川プール開きが安全祈願の神事と共に行われました。

プール開き

六月二十三日、北方町勤労者体育館で行われた東白杵郡青年団バレーボール大会において本町代表の女子チームが二位に入る健闘をみせました。

青年団バレー

六月二十三日、北方町勤労者体育館で行われた東白杵郡青年団バレーボール大会において本町代表の女子チームが二位に入る健闘をみせました。

雲仙 普賢岳噴火 救援金

雲仙

普賢岳噴火

本町においても、雲仙普賢岳噴火による被災地救援のため義援金を送る呼びかけを行ないましたところ五十八万九千二百四十九円（七月十二日現在）のあたたかい寄付をいただきました。このお金は日赤宮崎県支部を通じて被災地に送られます。ありがとうございました。

▼ゲートボールで交流

7月9日、老人ホーム「鈴峰園」において第10回たなばたゲートボール大会が行なわれました。

これは、地区老人会との交流を目的とし福瀬・小野田の老人クラブから各2チームが参加しました。結果は福瀬Aチームの優勝でした。

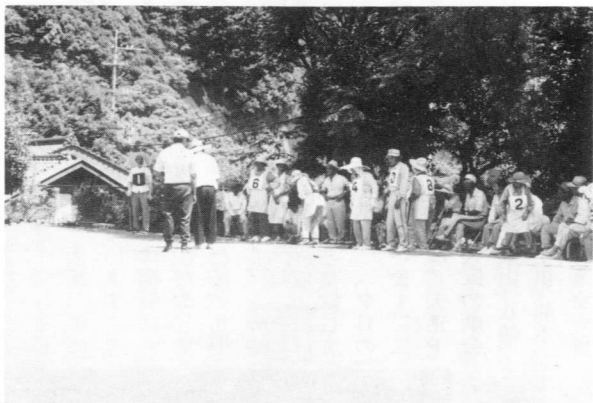

▼通学の足は大丈夫

7月10日、高校各種学校父母の会は、日向市へ自転車で通学している生徒の自転車点検を実施しました。

当日は、父母の会役員、山陰・坪谷駐在所等の協力によりライトやブレーキの点検を行いました。



思いやりの心で豊かな人間関係を ☆8月は人権啓発強調月間です☆

私たちは、だれもが幸せな人生を送りたいと願っています。その願いを実現させるためには、まず、私たち一人ひとりが、かけがえない生命をもった人間として、お互いの人権を尊重しあうことが大切です。

このため、宮崎県人権啓発推進協議会が中心となり、今年から八月を「人権啓発強調月間」と定め、さまざまな啓発事業を展開し、広く人権意識の高揚を呼びかけていきます。

○心豊かな21世紀を築くために

健康に暮らしたい、個性や能力を生かした仕事について安定した生活をしたい、お互いが望む結婚をしたい。これらのことは、私たちみんなの、そして人間としての当然の願いであり、侵すことのできない基本的人権として、憲法で、すべての国民に保障されています。

しかし、今日の社会でも同和地区出身者だから、外国人だから、女性だから、体が不自由だ

からと、個人の人格とはまったく関係のないことで差別を受け、人権が侵害されるという問題が生じています。

また、これからの社会は、高齢化、国際化、情報化等の社会変化が急速に進むとともに、人々の交流が地域間、国際を問わず一段と活発になると考えられます。こうしたなかで、一人ひとりがお互いの人権を尊重することが、より大切になってきます。



そこで、あらゆる場面において人と人との交流が活発な八月を「人権啓発強調月間」と定め、さまざまな啓発活動を展開します。

町民のみなさんがこの「人権啓発強調月間」の啓発事業に積極的に参加されるとともに、それをきっかけとしてあらゆる機会の人権についての話し合いの輪を広げることにより、心豊かな二十一世紀を築いていきましょう。

まちの企業

和光コンクリート

工業株式会社

東郷町大字山陰丙

一五三七番地一

☎(69)2216

代表取締役 金丸和光

○設立年月日は?

昭和三十八年六月十六日ですが、現在の東郷工場に移ったのは昭和五十二年八月からです。

○現在の従業員数は?

五十七名(男四十五名・女十二名)です。

○会社の仕事の内容は?

コンクリート製品の設計、製造販売で小さなものは一個十キログラム程度から大きなものは一基二十トン以上の製品もあり色々多品種です。

最近、寺迫の若宮神社の鳥居を造らせていただきました。

○会社の特徴は?

工事現場で直接コンクリートを流し込んで構造物を作る場合に比べコンクリート工場製品は工事期間の短縮、経済性、品質面、技能労働力不足をカバーできるなどの優れた面があります。

これからの時代ニーズに 대응べく、常に「より優れた製品」「より便利な製品」づくりを目指して研究開発に努力しています。

○その他に何かありませんか?

社員は十年以上のベテランが多く平均年齢も少し高くなっていますが、時々取引先からソフトボールの挑戦を受けることがあり、練習不足はチームワークの良さでカバーしています。またスコアーを気にしないゴルフ同好会もありますが、少しメンバーを増やして社内コンペをやろうと意気込んでいます。

毎年町内の小学生が工場見学に来てくれます。これからも魅力ある地元企業を目指して努力していきたいと思っております。

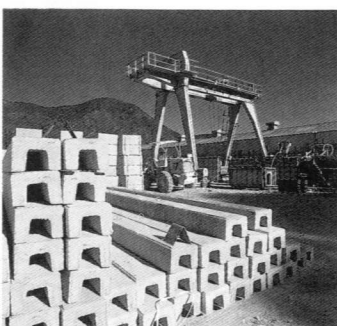

点描 (118)

文化財

庚申塔

庚申塔は町内に四十基あります。最も多いのは迫野内の二十三基で、次に鶴野内六基、羽坂三基、八重原、福瀬に二基、田野、仲深、坪谷、小野田にそれぞれ一基づつです。



迫野内庚申供養塔部

よみの上で庚申の日は六十日に一回、また庚申の年は六十年に一回まわってきます。昔、庚申の日は六十日たつてまわってきた夜に「三尸の虫」が眠っている人の体から抜け出して、天帝様にその人の罪悪を告げると命を奪われると言われていました。そのため、庚申の日の夜は眠らずに善を行い身につをつしむようにしました。これは中国の道教の教えで後に日本に伝わり、中世以降、庚申講・庚申待・二十三夜講といって、村むらのもちまわりで家に集まり講という夜とおし、珠子玉を手まわししてお経をあげたり、ごちそうを持ちよって食べたり、世間ばなしをしたりして、一夜を過ぎ村の平和を祈ったものです。これを二十三夜さん、あるいはさん夜さんと言って大変楽しみにしていたものでした。現在はこの風景はほとんど見られなくなりましたが、大分県国東半島では現在も行われているところがあります。このような庚申供養の形として残っているのが庚申塔です。迫野内に五基かたまつて建っている所があります。これは特に、六十年毎に村人の中で危年の人が建てているようです。建てた年月日や建てた

人の名が刻まれています。江戸時代になると、庚申塔は村むらの悪病よけや、村境や路傍(道ばた)に建てられ、村人の守護・交通安全の神へと変化しました。

羽坂区深瀬の道のわきに大きな庚申塔があります。これは昔、比木の神が沖之水流から井尻・深瀬を通り樋田に渡り仲瀬・卸見に行く道の案内役を庚申さん

若山-牧-水

29 牧水歌碑

小林市の歌碑めぐり
(小林市役所)

教育長 渡辺 邦彦

見おろせば霧島山の山すその野辺のひろきになびく朝雲

以前、この欄で紹介しましたように、昭和六十年には牧水生誕百年を記念して県内各地に牧水歌碑がつぎつぎに建てられました。この小林市の歌碑も同市の歌人協会の方々を中心となり、その百年祭を記念して建立したものです。除幕は同年の十月二十六日に行われましたが、ちょうどその頃、東郷町をはじめと

がまかされたという言い伝えがあります。このように道の四辻や田の畦に建立されているところもあります。

諸県地方には「田のキャンサー」が「田の神様」として建てられています。庚申さんとは違い農家の守護神です。

東郷町文化協会長 都甲 鶴男

した時で、この時は喜志子夫人も同伴したようです。小林市の歌碑の歌「見おろせば」はこの時に作ったもので、詞書に、霧島山榮之尾温泉にて、同所は海拔九百メートルの山腹に在り、同二、三日」と記して二首詠んでいます。その中の一首がこの歌碑となった歌で他の一首は



小林市役所の歌碑

明方の月は冴えつつ霧島の山の谷間に霧たちわたるの歌です。なお、この歌は霧島町の林田温泉(ホテルの前)に歌碑となつて建てられています(昭和十六年十月十二日除幕)。

健康余話

62 糖尿病について

東郷町立病院 内科 窪田 博文

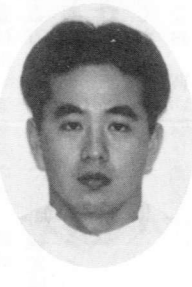

今回は糖尿病についてお話ししたいと思います。糖尿病の原因については諸説がありますが、また患者さんそれぞれでも異なりますが、一般的には遺伝的要因と環境要因とに依存すると思われまます。親兄弟や親戚に糖尿病の人がいる場合は、それだけ遺伝的要因が強い(産まれつき糖尿病になりやすい)のですから、そうでない人と同じような食生活を営んでいても発症



しやすいのです。逆にまったく親戚に糖尿病の人がいなくても常に「大食い」をしていたり、甘い物を好んでいれば糖尿病になる可能性があります。遺伝的要因は本人の意志によるものではありませんから「運」のようなものです。たとえば、高速道路を二百キロのスピードで飛ばしている「運」のいい人は事故にはあわないのですが、「運」の悪い人はゆつくりであっても事故にあつてしまいます。しかしどちらが危ないかは普通に考えれば分ります。「俺はどんなことばしても事故を起こしたことがない」と威張つていてもそのうち事故を起こすものです。糖尿病と診断されても、ほとんどの人は自覚症状がありませんから怖さがわからず、腹一杯食べ間食もとるのです。しかし糖尿病は必ず目や腎臓や神経を侵しつづけているのです。しかもスピードは元に戻せば安全ですが、糖尿病の障害は(ある程度進行したら)ほとんどどおりません。百パーセントの機能が五十パーセントに落ちてから、どんなに頑張つても六十パーセントにもどることはまずないのです。このようになる前に早く適切な治療を受けることが大切です。

交通事故の五つの罰

自分は太っていると思っているが、今、お菓子を食べながらこれを読んでいる人がいるかもしれません。今の世の中は豊かになりましたから餓死することはまずありませんし、子供のように、間食をする必要はないと思います。

第一には罰金をとられます。罰金をとられない場合は、懲役・禁固という形でいろいろ処罰されます。これを刑事罰といえます。

第二には行政罰です。罰金を払ったから免許証は無事かというところはいきません。免許停止や免許取消しになる場合があります。

第三には民事罰です。自分が起こした交通事故で他人に与えた損害は自分で弁償しなければなりません。重大な事故の場合には一生その賠償金を支払うために働き続けた実例もあります。

第四にはこういう言い方をすると適当かどうかかわかりませんが企業罰があります。飲酒運転や無謀運転で重大な事故を起こし交通刑務所に入った人が会社に復帰するのは容易なことでは

と思います。「私は肉体労働ですから腹がへるんですわ」ではすみませんよ。まずは間食をやめて、腹八分目にすることを実行することから始めてください。

第五にはこれは罰といえるかどうかかわかりませんが、自分自身が悪夢にうなされるようなことがあります。これは現実にあつたことですが、ある人が雨の日にかさをさして歩いていたらあさんを自動車事故で死亡させてしまいました。すると、その後雨の日になるとかさをさしたおばあさんが窓から自分をにらんでいるような幻覚にとられるようになり、ついに精神に異常をきたしてしまいました。

このように交通事故を起こすと五つの罰に苦しめられます。こんな悲惨な人生にならないよう、また自分と家族を守るためにも安全運転に細心の注意をはらうようにしましょう。

交通安全の発生状況 (六月末累計) 本多 茂雄

計	人身事故									
	死者	傷者	物損事故							
全国	2	99	752	81	2	15	0	0	0	0
県内	0	27	163	15	0	0	0	0	0	0
日向市	0	0	0	15	0	0	0	0	0	0
門川町	0	0	0	0	0	0	0	0	0	0
東郷町	0	0	0	7	0	0	0	0	0	0
南郷村	0	0	0	1	0	0	0	0	0	0
西郷村	0	0	0	7	0	0	0	0	0	0
北郷村	0	0	0	0	0	0	0	0	0	0
諸塚村	0	0	0	0	0	0	0	0	0	0
椎葉村	0	0	0	2	0	0	0	0	0	0
計	109	143	1070	109	2	15	0	0	0	0

※死者 全国 4984人 県内 36人

短歌

尾鈴短歌会

水の面に緑の山の写りいて田代のダムに添う道を行く 若藤 延世
晴れの日には牛の親子も浮くらしき戸外に出せば小踊りをする 黒木 久子
若者は機械農機に頼れどもわがなす仕事は鍬と鎌なり 植田 イセ
わが里の朝は静かに明け行きて霧立つ川のせ、らぎ聞こゆ 井上キミエ
退職の挨拶状にゆくりなく心籠もれる礼状返り来 本多 茂雄

お知らせ



そば ありませんか?

町観光協会では「牧水庵」のそばを町内で確保するため生産者に呼びかけていますが、今年申し込みが少ないようです。量は問いませんので、販売できる方がありましたら町観光協会事務局(牧水公園ふるさとの家 ☎69-7720)へお申し込みください。

なお、買い取り価格は殻つきのままで、一キログラム当たり四百円です。

住民健診

八月の住民健診の日程は次のとおりです。

○福瀬公民館

8月22日 (上二・下村)

○仲深公民館

受付時間 9時30分～10時30分
8月29日 (下仲瀬・久居原・下水流)
受付時間 9時30分～10時30分
(内は対象組合)

自動車事故被害者へ 国がさしのべる 「援護の手」

交通遺児育成資金の貸付
▽対象者
自動車事故により死亡または重度の後遺障害が残った者の子弟
▽貸付金額
当初の一時金 14万円
貸付期間中の月額 1万7千円
入学支度金 3万9千円
▽貸付期間
貸付決定の時から中学校を卒業する時まで
▽利率
無利率
▽返還方法
貸付終了後六ヶ月を経過した後二十年の均等分割返還(高校・大学へ進学のとときは卒業まで猶予)

再度後遺障害者に対する「介護料」の支給
▽対象者
自動車事故で脳挫傷・脊髄損傷を生じた方で一定の基準に合致するもの
▽支給額
入院は一日につき4000円
自宅は一日につき2000円
※詳しいことは自動車事故対策センター(宮崎支所)へお問い合わせください。
☎0985-5315385

「行方不明者」を 探す相談所の開設

警察では、八月中を「身元確認強調月間」と定め、「行方不明者」を捜す相談所を開設します。

この月間は、家出して行方のわからない人の所在を捜し、また、身元不明死者の身元の確認をすることを目的としております。

「行方不明者を捜す相談所」の開設日程は次のとおりです。

▽日時 8月8日・9日 10時～16時

▽場所 日向市総合福祉センター
▽その他
・相談は無料です。
・相談に関する秘密は厳守します。

・相談に来られるときは、行方不明者の顔写真や身体特徴(たとえば、ほくろ、あざ、手術のあと)など、本人を確認

するための手掛りとなる資料をお持ちいただくと参考になります。
どうぞ、ご遠慮なく相談においでください。

行政相談

▽日時 8月20日 9時～15時
▽場所 役場議員控室

今月の納税等

町 国民健康保険税 二期
国民健康保険税 四期
水稲共済掛金 全期



忌明けとして、つきのかたら町社会福祉協議会へ社会福祉のための善意がよせられました。厚くお礼申し上げます。

- ◎福瀬の平野富夫さんから (ナミエさん・84才ご逝去)
- ◎鶴野内の西村行康さんから (トシさん・92才ご逝去)
- ◎寺迫の渡辺基市さんから (幸代さん・34才ご逝去)
- ◎越表の長友文子さんから (善正さん・67才ご逝去)
- ◎羽坂の清水樹さんから (ブンさん・83才ご逝去)

戸籍だより

(六月届出分)

出生 おめでと

赤ちゃんの名	父の名	住所
赤ちゃん	光志	寺迫
渡辺 光司	一男	田野
稲田 勝幸	真一	小野田
都甲 実奈美	一夫	小野田
那須 一義	一夫	小野田
酒井 奎介	泉	坪谷
永田 喜一	浩徳	迫野田

結婚 お幸せに

氏名	住所
吉田 和浩	坪谷
春花 由美子	日向市
山本 英夫	日向市
関野 由美子	福瀬

死亡 ご冥福を祈ります

氏名	年齢	住所
平野 ナミエ	84歳	福瀬
西村 トシ	92歳	鶴野内
清水 ブン	83歳	羽坂
長友 善正	67歳	越表
渡邊 幸代	34歳	寺迫