



— まちのうごき —

人口 6,256人(-17)

男 3,012人(-13)

女 3,244人(-4)

世帯数 1,763戸(-2)

62年8月1日現在人口

( )は対前月比



## 盆踊り大会

「盆踊り大会」が町内各地で催されましたが、牧水公園でも「牧水のふるさと納涼盆踊り大会」が行われました。この盆踊りは、坪谷と仲深の青年団が地域の活性化をはかろうと開催したもので、多くの人出で夜遅くまで賑わいをみせました。

62/9

第434号

# 国民健康保険税の滞納一掃と 保険給付の制限

国民健康保険税の滞納が多く、町では、この滞納一掃に取り組み納税勧奨を行っているところだ。

## 保険税のしくみ

国民健康保険税は、自分や家族が病気になるたとき、保険をつかって病気の治療が出来るように、日頃から税金を納めて不時の事態に備えておく病気治療のための共済制度の掛金です。今、我が国では年金制度と、健康保険制度が社会保障制度の二本の柱となっていることは御承知のとおりです。年金は老後の生活安定のために、健康保険は病気治療等のための医療保障として、日本国民はいずれかの年金に、又、いずれかの健康保険に加入しなければならぬことになっています。これを国民皆年金、国民皆保険と云っています。そして、それぞれの組織

のなかで定められた保険料(保険税)を納め、定められた給付が施されることになっています。現在、町が行っている国民健康保険事業は国民皆保険の中の一つの健康保険制度であります。

## 医療給付費は3億6千万円

東郷町の国民健康保険事業の昭和六十一年度決算の状況は、被保険者が三千八百七十七人で、世帯数は千三百三十世帯となっています。又、支払った医療給付費は三億六千七百二十二万五千円で、収納された保険料は一億四千三百四十七万七千円ですが、この外に国庫補助金等がありますからそれらを合せ医療給付費の支払いがなされているわけです。

保険税は、医療給付費の支払いをするための基幹財源ですから、定められた金額が納入されないと医療給付が確立されないことになるわけです。

## 滞納者への給付制限とは

「税は納めないが給付だけは受ける」と言うことにはだれでも矛盾を感じます。そこで、今年度から保険税の悪質滞納者に対しては給付を制限するように法律が定められました。したがって、該当する滞納者には「被保険者証」を交付せずに、「被保険者資格証明書」を交付すること

となりました。この被保険者資格証明書の交付を受けた被保険者がこの証で受診しますと病院等の窓口で治療費の全額を支払わなければなりません。現在の保険の給付は七割給付でありますから、普通の場合には三割を支払えば済む訳ですが、これが十割(全額)を支払うと言うことになり、ますます大きな負担増となります。

## 早目に相談を

町では今、滞納整理、納税勧奨と併せ、被保険者資格証明書の交付手続き等の要領を整備しているところであり、要領が実行されてもこのような不利益な措置を受けることがないように、滞納されている方は早目に納税相談をされるようお願いいたします。

(住民課)

議長に  
**橋口昭夫 議員**  
副議長に  
**寺原国義 議員**

八月五日、東郷町議会臨時会が開会され、各常任委員会の構成替えと、正・副議長の改選が行われ、新しい議長に橋口昭夫議員、副議長には寺原国義議員が再選されました。

〈副議長〉



寺原国義 議員

〈議長〉



橋口昭夫 議員

# 90歳以上は 27名

9月15日—敬老の日

九月十五日は敬老の日。「人生八〇年時代」を迎えたいま、老後の生活をいかに送るかが大きな課題となってきたいます。そのような中で、これからの

ボランティア活動の担い手は、お年寄りであるといわれています。なぜなら、長年培ってきた豊富な知識と経験をボランティア活動に生かすことは、社会的に大きなプラスになるばかりでなく、活動を通してお年寄り自身の生きがいの創出につながると考えられるからです。

## 世代間交流を

町内では、十二の老人クラブがあり、それぞれ活動を行っています。老人クラブのみの交流に終らずに、お年寄りの経験を若い世代に伝えることも必要かと思えます。古くから伝わる地域の文化を、また、幼い頃遊んだ竹とんぼ、水鉄砲、竹馬、お手玉といったおもちゃの作り

方を子供たちに教える伝承活動など世代間の交流を老人クラブ、子ども会、地域の役員の方々が力を合わせ進めていくことも大事だと思えます。いかにお年寄りを地域活動に参加させていくかが、これからの老人クラブの重要な役割といえるのではないのでしょうか。本町の六十五歳以上の高齢者は、千二百十六名(住民基本台帳調)で一八・六%となっています。その中で九月十五日までに九十歳に到達される方は二十七名おられます。町では、八十歳以上の方には祝金をさしあげることになっています。

(8月11日調)

## 90歳以上長寿者名簿

地区名	氏名	年令	生年月日
小野田	太田喜平次	102	明18. 7. 18
福瀬	塩月テイ	99	明21. 5. 15
小野田	伊藤久吉	99	明21. 6. 29
小野田	橋口ハツ	98	明22. 2. 16
寺迫	山本キン	95	明24. 9. 24
仲深	三浦マツ	94	明25. 9. 9
仲深	草野新七	94	明26. 1. 10
鶴野内	寺田リク	93	明26. 10. 15
福瀬	新名岩吉	93	明26. 12. 27
寺迫	黒木為重	93	明27. 7. 1
越表	河野辰治	92	明28. 3. 28
鶴野内	向山善平	92	明28. 7. 10
羽坂	甲斐彌吉	91	明28. 11. 2
鶴野内	末永伊助	91	明29. 1. 20
小野田	森田マチ	91	明29. 2. 20
鶴野内	菊池リウ	91	明29. 2. 26
小野田	肥田サカヨ	91	明29. 3. 20
小野田	塩月儀市	91	明29. 3. 20
小野田	土田キクノ	91	明29. 7. 22
坪谷	那須力彌	90	明29. 10. 25
仲深	三浦キク	90	明30. 1. 8
田野	那須嘉市	90	明30. 3. 5
坪谷	矢野トメ	90	明30. 3. 27
坪谷	山本一太郎	90	明30. 5. 30
寺迫	黒木喜三郎	90	明30. 6. 4
小野田	都甲伊助	90	明30. 7. 11
小野田	小林留三郎	89	明30. 8. 20

# あの手この手の 訪問販売

## ④ネガティブ・オプション

必要も商品を返送する必要もありません。商品が送られてきてから三ヶ月(商品の引取りを販売業者に請求したときは、その日から一ヶ月)を経過すれば自由に処分できます。ただし、その品物の保管期間中に商品を使うと商品の購入の承諾とみなされ、代金を支払わねばならなくなるようになります。

## 〈クーリング・オフ制度〉

契約した商品が本当に必要なものであるかを考えなおす期間で、契約をした日を含めて七日以内であれば、無条件解約ができる制度です。必ず書面で解約の通知をしましょう。

## 契約解除通知書

私は、お年〇〇年〇〇月〇〇日、貴社のセールスマンの訪問をうけ、自宅において貴社の商品〇〇〇〇個(価格〇〇〇〇円)の購入契約を結びましたが、都合により右契約を解除します。

なお、貴方が保管している商品は早急にお引取りいただき、支払った金〇〇〇円をすみやかに返金くださるようお願い申し上げます。

昭和〇〇年〇〇月〇〇日

宛先住所 〇〇〇株式会社  
代表取締役〇〇〇〇〇



こんな本、  
注文した  
おぼえないのに  
へんねえ……

# 宜野湾市を訪問

福瀬小学校の児童三名と坪谷小学校の児童七名が、町の姉妹都市である沖縄県の宜野湾市を訪れ、交流を行いました。

宜野湾市とは、戦争中に現在の宜野湾市から福瀬・坪谷に学童疎開していたことが縁で昭和六十一年に姉妹市町の提携を行ったものです。

町では、今年度の新ひむかづくり運動の一環として取り組むこととしており、今年には十名の児童が八月四日から三泊四日の日程で、施設見学、民泊、子供会との交流を行い親睦を深めました。

宜野湾市を訪れた児童の中から二名の感想文を紹介します。

## 三泊四日の思い出



福瀬小6年 新名 麻衣子

私たち坪谷小七名、福瀬小三名、計十名は、三泊四日で沖縄へいった。

私たちが、なぜ沖縄へいったかという、東郷と沖縄は、姉妹都市だからの交流会でいったのだ。

私には、三つの心配があった。その一つは、飛行機の事故はないか。二つ目は、食べ物ではないにしろ、食べ物ではないにしろ、飛行機に乗ることだ。飛行機には、はじめてののりで心配が多かった。宮崎空港についてからも、心配だった。そして、はじめての飛行機に乗り、飛びしゅん間、こわい気分だった。

だが、おもしろそうという気持ちもあった。下をながめると、わたがしのような、雲ばかりだった。

ながめていると、二つくらい、長細い島を見つけた。だから、もうすぐだとわかった。

やっと沖縄がみえ、わくわくした。あついだろうと思ったが、思ったよりすずしく風が吹いた。

空港につくと沖縄の市役所の人・坪谷会の人・双葉会の人、明るくむかえてくれた。

わたしたちが、はじめに行った所は、女学生が集団でなくなったひめゆりの塔でした。そして、摩文仁公園、戦争の時つかった道具、戦争の時の写真などあった。

そして、昼からいった玉泉洞、大きな長いつらら、きれいなわき水など流れていた。第一日はこんなことが大きな印象となっている。

そして、夜明け。二日目は、お楽しみ海水浴。その前には、水族館などへ行った。みたことのない、大きなサメ、カメなど、まだまだ知らない魚ばかりだった。

そして、外ではイルカショー。一番気に入ったイルカは、ゴンちゃん。体が、とても大きくて、元気のいい女の子。体が大きいても高く飛びはねたりしてかわいかった。

そして、海へ。エメラルドグリーン色の海。だけど、私たちがおよいだ所は、ちよつと……。

二日目は、ぐつすりねむれた。そして、朝焼けの太陽。

三日目は、これもたのしみにしていった買い物。森の川公園の森の川は、天女のはごろもの話がつたわっている。

そして、沖縄の子供会との交流会。レクレーションなどしたが、友達一人もできなかった。

そして夜は、双葉会のおばちゃんの家。戦争のころのことなどきいたりして、おばちゃんも、私たちが明るくむかえてくれた。

夜は、沖縄の肉料理、バーベキュー。とてもたのしかった。

そして、最後の日。おばちゃん、近くにあった公園で少しだけ遊んだ。

そして、そのおばちゃんともわかれ、沖縄ともわかれた。

印象にのこったことは、全部よかったけれど、特に戦争の話、道具、写真だった。つくづく、戦争なんてもうしたらいけない。戦争が、何の役に立つのかと思う。

## 姉妹都市 宜野湾市へ行つて



坪谷小5年 中野 由加里

一日目、那覇空港に着き、さつそく、「ひめゆりの塔」と、「平和資料館」のある「摩文仁公園」の二ヶ所へ行きました。「ひめゆりの塔」の所で、なぜここに塔があるか理由を聞きました。女学生が兵隊の手あてをしていると、せめてきて、集団で自殺した所だそうでした。とても、かわいそうでした。平和資料館でも、こんな悲惨な戦争は、二度とあってほしくないと思いました。

の後は、玉泉洞・旧海軍司令部跡・守礼の門を見て、市長さんにあいさつをして、宿舎へ帰りました。

二日目は、沖縄海洋博覧会記念公園へ行きました。沖縄ならではのコーナーがいっぱいありました。そのあとは、海中公園で海水浴をして帰りました。

三日目、市内の施設めぐりをした後、那覇市内見学、そして買い物をしました。そして伊波千代さんという方の家に民泊をしました。伊波さんは、福瀬にそかいていたそうです。帰ってみると家はなく、みんな死んでいたそうです。わたしは、両親とわかれるだけでもつらいのに、その上家族が死んだ伊波さんは、もつと、つらくかなしかったと思います。

いよいよ四日目、お世話になった人におれいを言つて、飛行機にのり、バスにのつて、帰ってきました。わたしが思ったことは、宜野湾市の人々は、四十二年も前に坪谷などにそかいていたとき、坪谷の人達によくしてもらったことをわすれず、こんどは、わたしたちにしんせつにしてくださいました。こんなにしんせつにしてくださいまして、とてもうれしかったです。また、大人になつても、いきいたいと思います。

## 団体優勝

### 東臼杵郡市子牛共進会

八月四日、延岡家畜市場で行われた東臼杵郡市子牛共進会において、東郷町が団体優勝をいたしました。

なお、個人毎の成績は次のとおりです。

- 牝子牛の部
- 優等の二席 ひでみ号(写真)
  - 一等 ひろえ号 仲深 後藤和雄
  - 一等 しずみ号 坪谷 矢野今朝市
  - 一等 ひでみち号 田野 寺田輝雄
  - 一等 やすこ号 坪谷 那須謙一



### 去勢子牛の部

- 優等の首席 糸弘号 福瀬 松本敬美
- 一等 輝秀号 羽坂 那須博

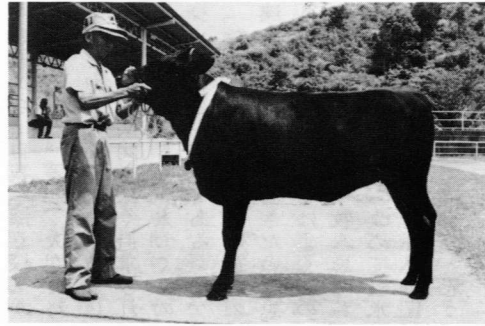

## 移動農林振興局

八月四日、移動農林振興局が開催されました。これは、厳しい農林行政の中にあつて、更に県・国とのパイプを深めようとい行われたものです。当日は、東臼杵農林振興局長や普及所の職員二十一名が出席する中、町の農林業の実情を報告し、諸事項についての陳情を行いました。

## 林道熊山線の起工式

8月18日、広域基幹林道熊山線開設に伴い起工式が行われました。この事業は、約21億円かけて県が主体として昭和62年度から10年かけて林道の開設を行うもので、本年度は、切瀬にかかる橋梁の橋脚工事が行われます。



## 朝参供養

8月17日、鶴野内の成願寺で「朝参供養」が行われました。この朝参供養は、元禄3年(1690年)におこった「山陰百姓一揆」で処刑を受けた人々の遺族たちが、人目を隠して朝早く参り冥福を祈ったことによるものと伝えられています。



## 彼岸花を植える

8月8日、牧水公園に彼岸花を植えました。これは、新ひむかづくり運動の一環として行ったもので、当日は、町内の老人クラブから集められた約17,000個の球根を、坪谷・仲深老人クラブの方々等により3時間かけて植つけを行いました。



## 非常通信訓練

東郷牧水波夢クラブ(谷口晴夫会長=会員35名)では、7月24日、アマチュア無線局による非常通信訓練を実施しました。台風により、交通通信手段が断たれたことを想定し、町内3地区から被害等の状況を、役場に設置した基地局に対しての通報訓練を行いました。

## 短歌

### 尾鈴短歌会

雨具つけ墓石洗ふ亡夫の忌日近づきどしやぶりの雨

植田 イセ

窓に聞く蛙の泣声雨呼ぶかうめのとり入れ明日と決めしに

火を点けてそつと渡せば幼児のこわく持てる線香花火

都甲 鶴男  
寺原 初子

庭木々はなべてぬれいる雨あがり藤の花々垂れて雫す

タイプ打つ女に渡せし原稿の文字不明なりと謂われて窮し

井上キミエ  
本多 茂雄

# 点描 (11)

## 牧水祭に行きましょう

九月十七日は牧水祭です。牧水は昭和三年九月十七日、四十三才で、沼津市千本松原陰の家でなくなられたのです。

明治、大正、昭和にかけ日本歌壇にその名を誇るいや歌聖とまで掌揚された牧水は、我が東郷町の星であり、誇りであり、町民のシンボルと申してもいいでしょう。

「牧水の古里づくり」と言う標語をかかげて、新ひむかづくり運動は、人づくり、町づくり、



▲牧水祭 (昨年度)

心づくり、物づくりを呼びかけ、町民の意欲啓発につとめています。

第二次東郷町総合長期計画の基本構想の中に振興の基本方針として、

「活力にみちた牧水のふるさとづくりを振興目標とし、快適さ、豊かさ、ふれあいの追求を基本理念とする」とうたっています。

牧水が言っていることに「我が歌は宇宙に存在する我が知悉せんとする努力なり」(牧水歌話)「歌を詠むは自我を深く探求することである」等と、大変な努力をされているのです。私達は牧水のこの人間を深く追求された心を、心づくり、人づくりのシンボルとすべきである。

「牧水の古里づくり」の意味の深さを知っていただきたいと思う。町民の皆さん方はよくこの意味を理解されて、牧水忌即ち牧水祭に参加して、改めて牧水の心を深く身につけ、町民としての意欲を培ってほしいと思います。

牧水の生家を見、記念館の遺品を見、裏山の歌碑を見てくださることにより、牧水に対する愛情も深まることと思います。牧水公園、牧水橋、牧水庵、グラウンド等と町民文化の中心

地として、着々事が運ばれていきます。

「私はまだ二回も牧水祭に行つたことはありません」四十歳位の壮年の言葉を聞いたことがありません。

「牧水祭には招待状が無ければ……」等の言葉も聞きます。招待状は牧水祭儀式の招待状で、一般町民は招待状云々で無く、個人として進んで参加して、牧水の心にふれることが大切である。

### 若山牧水

#### 小説の塩月儀市

牧水の小説は十編残っている。その中に郷土を題材にしたのは「古い村」「狐か人か」がある。

自分の故郷は日向国の山奥である。恐しく山岳の重畳した峽間に、紐のような細い溪が深く流れて、溪に沿ってほんの僅かばかりの平地がある。その平地の其処此処に二軒三軒とあはれな人家が散在して、木がくれにすすかな煙をあげている。

ります。「何んでも挑戦、みんなが参加」とはこのことであります。

寺迫区、迫野内区等遠い所の方々には気の毒な面もあります。が、隣同志で車をもってでも年に一度の牧水祭です。今年には思い切つて参加してください。必ず意義深きものを感じられることと思います。

自分の生まれた家もその中に混つて居るので、白髪ばかりのわが老父母は、いまだに健在である。

斯く山深く人煙また極めて疎なるに係らず、わが生まれた村の歴史は可なり古いらしい。矢の根石や曲玉管玉等を採集に来る地方の学者―中学の教師などが旅籠屋の無いま、によく自分の家に泊つてはそんな話を聞かせた。

平家の残党のかくれ棲んだという説も或は真に近い、よく検べたら必ずその子孫が存在しているに相違ないとも言った。斯かる話は斯る峽間の山村に生まれたわが少年の水々しい心を、いやに深く刺激したものであった。自分の家は村内一、二の旧家を以つて自任し、大刃もあり、

槍もあり、櫃の中には鏡もあつた。

自分の八、九才のころ、村に一軒の小学校があつた。とある小山の麓に僅かに倒れ残つた荒屋が即ちそれで、茅葺の屋根ははがれ、壁は壊れて、普通の住宅であつたのを無理に教室らしく間に合わせたため、室内には不細工千万に古柱が幾本も突立っていた。先生はこの近くの或る藩士のれい落した老人で、自分の父が呼び寄せて、郡長の前などを具合よくつくりつて永くその村に勤めさせていたものであつた。

恐しい酒呑みで頑固屋かんしやく持ちで、そして極めて好人物であつた。自分は奇妙にこの老人から可愛がられ、清書がよく出来た本がよく読めたこと云々は、ありもせぬ小道具の中などから子供の好きそうなものを選び出して惜しげもなく自分にくれていた。

飲み仲間の父に対しては、いつも自分のことを賞めそやして貴君は少し何んだが、御子息はどうして中々のものだ、未恐ろしい俊童だ、精一杯念入りにお育てなさるがいい、など口を極めておだてるので、人の好い父は、全くその気になつてしまいいよいよ甘く自分を育てた。

## ガンの発生率を高める喫煙習慣

### 9月はガン征圧月間

#### 急増しているガンの死亡率

がんは昭和五十六年以来、日本の「病気による死亡原因」のトップを占めています。がんによる死亡の中で死亡率が最も高いのは胃がんで、その次が肺がんです。

ところがここ数年、肺がんによる死亡率が急上昇しています。肺がんの原因はいろいろありますが、なかでも喫煙との関係については多くの報告があり、

いま改めてたばこが問題になっています。たばこは肺がんの関係は、喫煙量が多いほど、また、喫煙開始年齢が若いほど、がんの発生率が高まるといわれています。

例えば、たばこを吸う人が肺がんで死亡する確率は、吸わない人の四・一倍(図参照)になるといふデータがでています。また、一日五十本以上吸う人は、その確率が八・六倍に上がり、それ以上吸う人はさらに死亡率が高くなるといわれています。

#### さまざまなガンに影響を及ぼす喫煙

図でもみられるように、喫煙は肺がんでだけでなく、さまざまながんにも影響を及ぼしています。がんの発生原因が十分明らかでなく、完全といえる治療方法がない現在、喫煙の習慣を改めることは重要な予防方法の一つといえるでしょう。

また、がん検診による早期発見、早期治療は、最も有効な予防方法の一つですので、積極的に受診するようにしましょう。

#### 国民健康保険被保険者証の更新

現在使用している被保険者証が九月三十日をもって使用不可となるため、新たに交付されます。現在使用の被保険者証を各組合長が取りまとめを行い、区長宅で更新を実施します。

なお、急々に被保険者証を必要とされる方は、別途証明書を発行しますので、その旨ご連絡ください。

また、高校、大学等に在学中の者、及び出稼ぎ者等で遠隔地用被保険者証を必要とされる場合は、それぞれ申請していただきます。

#### ●非喫煙者と比較した喫煙者の死亡率

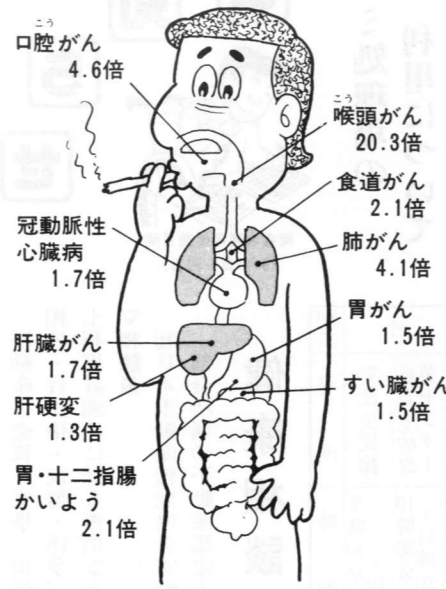

#### 更新実施日程

実施日	地区名	更新時間
10月3日	福瀬	9時～11時
10月2日	寺迫	13時～15時
10月1日	小野田	9時～11時
	鶴野内	13時～15時
	迫野内	9時～11時
	八重原	13時～15時
	田野	9時～11時
	羽坂	13時～15時
	坪谷	9時～11時
	仲深	9時～10時
	越表	10時～11時
	下渡川	10時～11時

#### 問

固定資産の評価替えとは何ですか。

#### 答

固定資産税は、固定資産の価格、すなわち「適正な時価」を課税標準として課税されるものです。ですから、本来であれば毎年度評価替えを行い、これによって得られる「適正な時価」をもとに課税を行うことが納税者間における税負担の公平に資することになります。が、膨大な量の土地、家屋について毎年度評価を見直すことは、実務的には事実上不可能であること等から、三年間評価額を据えおく制度、換言すれば、三年毎に評価額を見直す制度がとられているところです。

この意味から、評価替えは、この間における資産価格の変動に対応し、評価額を適正な均衡のとれた価格に見直す作業であるといえます。

具体的には、昭和六十年度が評価替えの年でしたから、次の評価替えは昭和六十三年度になります。

#### 税

#### 固定資産の評価替えとは





### ゴミ処理場の 利用について

羽坂不燃物処理場は、特に危険物処理場として昭和五十八年から、毎月第三日曜日を投棄日として開放し利用していただいておりますが、最近危険物以外の物を投棄する方が後を断ちません。

この処理場は、空カン、ガラス、ビン、鉄くず、トタンなど危険物で燃えない物を投棄する場所です。

燃える物及び建築廃材等は絶対捨てないようお願いします。

### 「土地の田」 無料相談会

- ▽日時 10月3日 10時~15時
- ▽場所 延岡市アツマヤ百貨店
- ▽相談内容 〇九八二二二一七一一

不動産の売買・交換・担保・相続・賃借権・税務・係争、国土利用計画法に係る事項など。  
▽相談員 (社)日本不動産鑑定協会宮崎県 部会所属の不動産鑑定士

### 健康相談

期日	場所	時間
9月1日	児洗公民館	9時30分~10時
	越表生活改善センター	10時30分~11時30分
	中水流公民館	13時~13時30分
	下渡川集落センター	14時~14時30分
9月3日	仲深公民館	9時~10時
	農協 坪谷支所	10時30分~11時30分
	市谷原 集会所	13時~14時
9月10日	八重原公民館	9時~10時
	稲葉野 区長宅	10時30分~11時
	田野公民館	11時10分~11時50分
9月11日	羽坂生活改善センター	9時~10時
	追野内 公民館	10時30分~11時30分

### 心配いじり相談

心配ごと・悩みごとなど、どんなことでもお気軽にご相談ください。

なお、各地区の相談委員(民生委員)による地区相談も、毎週火曜日にそれぞれの相談員宅

で開設していますので併せてご利用ください。

▽日時 9月16日 9時~15時  
▽場所 老人福祉館

### 消費生活相談

消費生活に関する買物相談(表示の見方等)、苦情相談(商品やサービスの安全性、品質、取引方法、契約を解除したいというような相談等)に応じています。お気軽にご相談ください。

▽日時 9月16日 9時~12時  
▽場所 老人福祉館

### 行政相談

国の仕事をはじめ、県や町の仕事に対する苦情や要望など相談に応じています。当日以外は自宅まで受付けています。

▽日時 9月16日 9時~15時  
▽場所 老人福祉館 行政相談員 東郷町仲深 山口俊一

### 就業構造 基本調査

この調査は、十月一日現在で実施され、全国及び地域別の就業、不就業の基本的な構造を明らかにし、各種行

政施策の基礎資料を得ることを目的として行われるものです。

東郷町では、小野田、仲深、日田尾、鶴戸木の各一部が調査対象となっています。九月下旬に調査員が伺いますので協力をお願いします。

### 今月の納税等 国民健康保険税 四期



忌明けとして、つきのかたから町社会福祉協議会へ社会福祉のための善意がよせられました。厚くお礼申し上げます。

- ◎寺迫の黒木慶喜さんから (アサエさん・74歳ご死去)
- ◎福瀬の岡田宗一さんから (福美さん・49歳ご死去)
- ◎小野田の鈴木速美さんから (竹野サタエさん・83歳ご死去)
- ◎坪谷の片江功さんから (アキエさん・82歳ご死去)

### 戸籍だより

(七月届出分)

#### 出生 おめでとー

赤ちゃんの名	父の名	住所
橋口陽平	徳夫	小野田
酒井誓也	孝司	坪谷

#### 結婚 お幸せに

氏名	住所
都甲和彦	小野田
金丸和代	都農町
西田一	小野田
那須なおみ	椎葉村

#### 死亡 ご冥福を祈ります

氏名	年齢	住所
佐藤ハツ	84歳	鶴野内
稲田新三郎	77歳	羽坂
甲斐美香	0歳	小野田
黒木アサエ	74歳	寺迫
岡田福美	49歳	福瀬
竹野サタエ	83歳	小野田