

おはようと朝のあいさつ元気よく



ハウス施設に被害

60年ぶりの大雪

1月18日の夜から19日にかけて降り続いた雪は、60年ぶりという大雪にみまわれ、平地で10cm、多いところで35cmという記録的な積雪をみました。

この積雪のため、町内各地区の野菜ハウス施設16棟、一般のハウス施設10棟（被害金額約4百万円）が壊れるなどの被害が出ました。以前にも積雪のためつり橋が落下する事故がありました。農家にとってもありがたい“雪”となりました。〈写真提供＝農林課〉



昭和59年 3月号 第391号

発行/東郷町役場・編集/企画財政課

春の日の満てる木の間のうち立たす

おそろしきまでひとの美し

牧水

東郷幼稚園

モダンな園舎が完成

東郷幼稚園（塩月儀市園長）園児数79名の園舎が、鉄筋コンクリート建の近代的な建物に生まれ変わりました。

東郷幼稚園は、昭和四十七年に当時の中央公民館を改装して開園したもので、近年では、雨もれ、床の破損等施設の老朽化がはげし

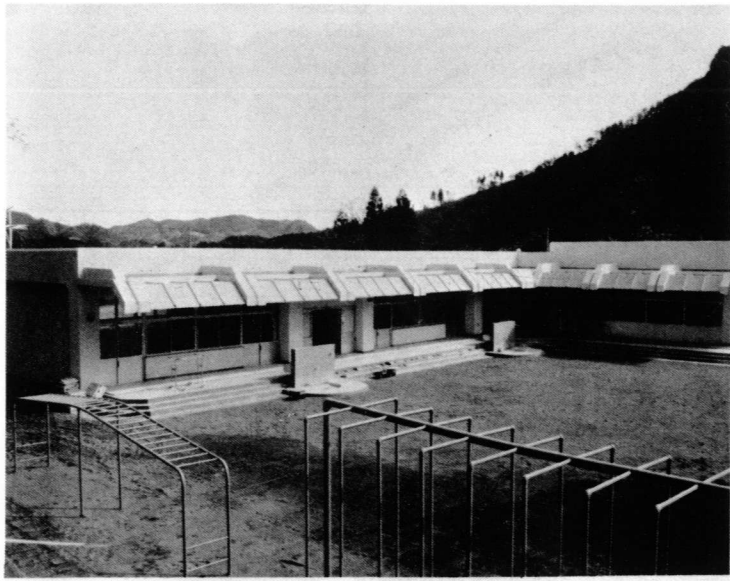

▲新しくなった東郷幼稚園

く早急な改装が望まれていました。町では、国の補助一千五百九十五万八千円をうけ、総工費五千三百二十万円で昨年八月から改装工事をすすめてきたものです。床面積は延べ四百三平方メートル（約百二十二坪）で、事務室、二学期分の保育室、それに広々とした遊戯室となっています。

昨年七月から、仮住まいとして林業研修館に入居していた園児たちも、真新しい園舎で息をはずませながら元氣よく、はしゃいでいました。

▼広くなった遊戯室

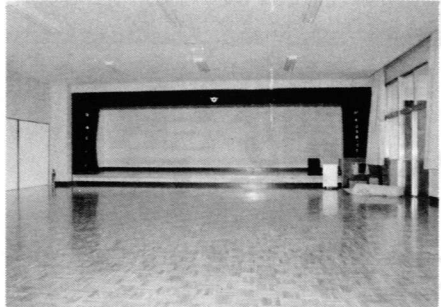

税あれこれ 確定申告が 間違っていたときは

の請求ができる期間は、昭和六十年三月十五日までです。確定申告をしなければならぬ人が、申告を忘れていたときは、

過少のとき…修正申告

過大のとき…更正の請求

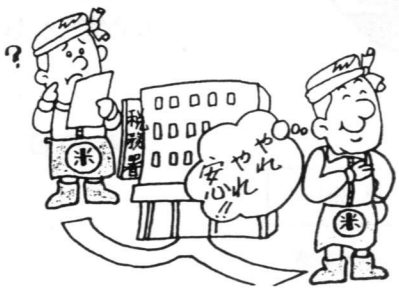

昭和五十八年分所得税の確定申告の期限内受付は、三月十五日で終わりますが、申告書を提出した後で、所得や税額などの計算誤りに気付いた方は、税務署に手続をして、正しい申告に直しましょう。所得を漏らしたり、計算誤りなどにより、実際よりも少なく税金を申告していたような場合には、「修正申告」で正しい金額に修正する必要があります。この修正申告は、税務署から更正を受けるまではいつでもできますが、なるべく早く申告の方が有利です。「修正申告」や「更正の請求」などの用紙は、税務署に用意してあります。

また、税金を納め過ぎていたり還付を受けた税金が少な過ぎていたことに気付いたときは、正しい金額にするために「更正の請求」をすることができます。この更正

期限内でも確定申告をすることができます。これを「期限後申告」といって、税務署から決定を受けるまではいつでもできますが、なるべく早く申告の方が有利です。「修正申告」や「更正の請求」などの用紙は、税務署に用意してあります。手続など詳しいことは、役場税務課又は、税務署にお尋ねください。

新入学(園)を控えて

4月から新しく幼稚園・小学校に入学する子供さんを持つ家庭では、うまく集団生活を送れるだろうか、友だちはできるだろうか、交通事故にあわないだろうか……考えれば考えるほど心配のタネがつきないと思えます。

温かい心づかい

勝気な子供が、幼稚園や学校に行きたくないときは「イヤ！」と口に出してゴネますが、内気な子供は腹が痛いとかが頭痛いという、間接的に表現します。

イヤになった理由を聞くと、ランドセルが友だちのよりよくないとか、帽子を友だちにひやかされたとか、ちょっとしたことの原因になっています。

また、幼児的な感覚から、背の高い先生とか、声の大きな先生を怖がったり、授業中トントンカンな答えをしたために笑われ、そのショックで登校拒否を起すのもよくあるケースです。

子供は、今までの遊び中心の生活とは全く違った環境に身を置くのですから、子供が心理的に疲れていないかどうかを見分け、一日でも早く集団生活になじめるよう指導し、楽しく通園、通学ができるよう、温かい心づかいがほしいものです。

交通安全に対する指導

遊びに夢中になっている子供がいきなり道路に飛び出してくる。「キキキーツ」と、車の急ブレーキの音。



子供はときどき大人の想像もつかないような衝動的な行動をとりその結果、思いがけない交通事故の犠牲者となってしまうことが少なくありません。

周囲に対する注意力がまだ十分でなく、安全に対する知識も不十分、そして心身ともに発達過程にある子供は、今日の交通事故からみて、お年寄りとともに一番弱い立場にあるといえます。

それだけに、保護者、特にお母さんは、子供に対するしつけ教育として、交通ルールや事故防止のための注意事項などを、ふだんから教えることが大切です。

「家庭の日」作文の部で 銀賞を受賞



おかあさんになったわたし 坪谷小学校一年 中野由加里

といこの場でであり、また、人格の基礎をつくる大切な教育の場でもあります。家庭の果たす役割についての認識と理解を深め、明るく楽しい家庭づくりに努めたいものです。

銀賞を受賞した、中野由加里さんの作文を紹介いたします。

ボンボンボン
「あ、三じ。ひろみちゃん、おやつもっていきよ。」
「おつかい、いいよ。でも、ビニールぶくろにアイスクリームをいれました。そして、テレビをけして、おやつもっていきました。」
田んぼにつくと、おかあさんたち、つかれたようなおおをしていました。

「ありがたう。お水ももってきて。」
「あったので、いっしょけんめいははして、れいぞうこの水とコップをもって、田んぼにいきました。また、おかあさんが、

「おかしをもってきて。」
「あったので、おおいそぎで、おかしをとってきました。田んぼについたときは、くたくたにつかれています。」

「せんたくものとりこんどいて。」
「いったん、しごとをはじめました。トラックのおとがしたので、」
「あ、かえってきたな。」
とおもって、ペランダから見るとおとさんでした。
「たばこって。」
「あったので、とってやると、おかしそうにいました。おかあさんもかえってきて、」
「おこらうだったね、たすかったよ。」
とほめてくれました。わたしはうれしくなりました。

郵便番号は明確に

郵便物のスピード化

59年2月1日より郵便の輸送体制が、スピード化となり、専用自動車为主体とした、運送便に変わります。県内、隣県においては、今日差し出された郵便物は、翌日には配達するよう努力しているところですが、今までは山陰郵便局に差し出された郵便物は、日向郵便局を経由して送達されていたのですが、このたびの輸送合理化により、宮

崎郵便局に集中することになりました。例えば、山陰から寺迫に郵便物が差し出されたとして、郵便物は宮崎郵便局を経由して、翌日には寺迫に配達するというシステムです。今までは、郵便番号、正確なあて名の記載方が、必要となります。なかでも郵便番号については必ず記載するようにしましょう。

訪問販売によるトラブルを防ごう

訪問販売登録制度は、消費者保護のため、昭和五十六年から実施されていますが、訪問販売によるトラブルが後をたちません。

規制のあらまし

◎販売業者は、訪問販売を行うときは、まず、販売業者の氏名(名称)を告げなければなりません。また、契約の申し込みを受けたときや、契約を締結したときは、販売価格、代金の支払時期と方法商品の引渡し時期、販売業者の氏名(名称)と住所を、また商品の欠かぬや契約の解除等の定めがある場合には、その内容を記載した書面を渡さなければなりません。現金販売の場合は、家庭訪問販売についての氏名、販売価格、販売業者の氏名(名称)と住所、販売商品の氏名、販売年月日、販売商品名と数量を記載した書面を渡さなければなりません。



セールスマンがお宅にきたら

- ①販売業者の名称、商品の種類を聞き、その商品が本当に必要かどうか考えましょう。
- ②必要な場合は、勇気をもってはっきり断りましょう。
- ③契約する場合、契約書の内容をよく確認し、疑問なところはセールスマンに確認して押印し、契約書領収書等は必ず受けとりましょう。

訪問販売

クーリング・オフ期間 は四日間

クーリング・オフ制度

クーリング・オフ制度とは、営業所以外の場所で売買契約の申込みや締結をした場合、後になってその商品が本当に必要なかどうかを考慮し、必要でない判断したときは、無条件で申込みの撤回や契約の解除ができる制度です。クーリング・オフの期間は、契約の申込み、締結をした日を含め四日以内です。クーリング・オフは書面で行わなければならない。できるだけ内容証明郵便を使用し

④契約をした日を含め、四日以内なら契約の解除(申込みの撤回)ができます。電話でなく書面(できれば書留か内容証明)で申し出ることになっています。



詳しくは、町役場企画財政課、延岡消費者生活センターへ

(例) 内容証明の書き方

契約解除について
昭和〇〇年〇月〇日付で、貴社のセールスマン〇〇〇氏に勧められ、学習教材〇〇〇(契約番号)の購入契約をしましたが、都合により解約したいので支払済みの〇〇〇円を直ちに返金してください。
昭和〇〇年〇月〇日
住所 氏名 印
あて先

母子福祉資金の貸付

- 就学支度資金
 - 修学資金
 - 就職支度資金
- 今春小・中学校を卒業予定の母子家庭に対して後記の貸付を行います。希望者は、貸付申請書が町役場住民課福祉係にありますので、お問い合わせ下さい。
- 一、中学生で、就職を希望する者に対しては就職支度資金。
一、中学生で進学を希望する者に対しては就学支度資金及び修学資金。
一、小・中学校に入学するものに対しては就学支度資金。

図書室だより

利用しやすい図書室、明るくよい図書室にと、係からお知らせ、お願いを申し上げます。

○新刊書の購入
二月中には児童用図書「日本の歴史」他一般用、新刊図書百冊余りを購入しました。それと共に県立図書館からも児童用三百冊と一般用二百冊の比較的新しい図書を選んで借り受けて参りました。書架いっぱいになりましたのでいつでもご利用ください。

▼貸付一覧表

貸付金の種類	限度額	据置期間	償還期間	償還方法
修学資金	国公立	年7,000円	卒業後6ヶ月を経過するまで	据置期間経過後20年以内
	私立	年18,000円		
就職支度資金	70,000円以内	貸付の日から1年	5年以内	月賦(年3%)
就学支度資金	70,000円以内	卒業後6ヶ月を経過するまで	(修業施設は5年以内)	(無利子)

○借用図書の整理
町内の皆さん方には常日頃から図書室についてご理解と利用ご協力をいただき感謝申し上げます。ところが、昨年度以前から県立図書館より借用中の図書千冊のうち三百冊余りが未返納となっております。整理の都合もありますので、もし机上、或は書棚のすみに図書室用(県立図書館)の図書が有りましたら係までお届けください。重ねて図書室の利用とご協力をお願い申し上げます。
(中央公民館図書係)

区分	農地法第3条	農地法第4条	農地法第5条
説明	当該農地を耕作し、5年以上の期間を以て耕作し、かつ、農地として利用するもの	農地(山林等)を耕作し、かつ、農地として利用するもの	農地(山林等)を耕作し、かつ、農地として利用するもの
許可者	農地委員会	農地委員会	農地委員会
農地法の許可申請書	○	○	○
同上(継紙)	○	○	○
土地の登記簿謄本	○	○	○
買受人の住民票	○	○	○
買受人の耕作証明書	○	○	○
位置図		○	○
字図		○	○
配置図又は利用計画図		○	○
施設(建物)配置図		○	○
隣接地の同意書		○	○
資金証明書		○	○

農委だより

農地の売買と転用

農地の売買や転用をする場合は、つぎのことに注意しましょう。
《農地の売買》
農地の売買成立後いろいろ問題がおきて両者に困ることがありますので農地の売買は慎重に行ってください。

なお、農地の売買は農地法第3条の許可申請が必要です。
《農地の転用》
農地を宅地や山林等に転用する場合は、農地法の規定により、必ず許可を必要とし無断で転用することはできません。農地法の許可を受けた後で転用されるようにして下さい。

農用地区域内の農地転用

農業振興地域内の農用地の転用は、まず農用地区域除外(変更)の許可を受けてから農地法の許可申請をして下さい。

塩分・糖分は控えめに

減塩(糖)食の料理実習



宮崎県栄養士会主催による、塩と砂糖の正しいとり方普及運動の一環として、二月十七日減塩食の料理実習が行われました。

当日は、追野内婦人会十九名が参加、一時間程度減塩・糖分の取りすぎによる、人体に及ぼすいろいろな障害について講義を受けたあと、各自に配布された、「バランスのとれた薄味献立表」を見ながら、減塩食に取組んでいました。

塩分 あなたの食塩摂取量は

- みそ汁：2g
- たくあん(3切)：2g
- 生卵(しょう油大さじ3)：2g

- ラーメン：5.3g
- 吸物：1.5g 白菜漬(6g)：3g
- 煮魚：3g、ちくわと野菜の煮物：2g
- 食塩合計20.8g

ごく日常的なこのような献立にも食塩が20g以上含まれています。食塩の摂取は一日10g以下としましょう。

塩分の取りすぎは高血圧に

塩分の取りすぎは高血圧の原因のひとつになっています。血圧は、気温、運動量、精神状態で変わりやすく、一回の測定で高血圧かどうかは分かりにくく、何度測っても高い場合は、注意が必要です。最大血圧160以上、最小血圧が95以上が高血圧とされる血圧の値です。

高血圧には、病気のために血圧が上がった場合(二次性高血圧)と、そのような原因がない場合とがあります。

二次性高血圧は、原因となる病気を取り除けば治りますが、原因がなくて血圧の高い場合は、日常生活の改善や治療による根気のいる管理が必要です。

高血圧に打ち勝つために次のことに注意しましょう。

塩分の取りすぎは高血圧の原因のひとつになっています。血圧は、気温、運動量、精神状態で変わりやすく、一回の測定で高血圧かどうかは分かりにくく、何度測っても高い場合は、注意が必要です。最大血圧160以上、最小血圧が95以上が高血圧とされる血圧の値です。

糖分

糖分を取りすぎると

- ①食生活には特に気をつけ、肉、魚、野菜などをバランスよく食べる。
- ②調味料では、食塩の使用を控え、香味や酸味を上手に使う。
- ③食事はよくかんで、腹八分めに動く。
- ④野菜類や海藻を食べ、適度の運動をする。
- ⑤酒やタバコは控えめに。
- ⑥睡眠をたっぷりとり、精神的な休息をとる。

動脈硬化を誘発

また、中性脂肪は動物性脂肪のコレステロールと同じように、動脈硬化、脳卒中の原因ともなり、さらに心臓や肝臓にも付着して、脂肪心臓、脂肪肝のような状態を引き起こすこととなります。

糖分の摂取量は、これといった制限はありませんが、栄養上の適量は大人で一日30g程度が理想といわれ、健康な人は60〜70gまでは害を受けることは少ないといわれています。

点描 (30)

迫野内区合併
五十周年

新春一月二日迫野内区合併五十周年記念式典に参列し、その略歴記を耳にしたので、皆さんに御披露いたします。

迫野内区合併記念略歴

本区は明治維新前延岡藩に属し大庄屋が小野田に在りて東迫野内を支配、西迫野内は田代の管轄で八重原に庄屋があつて之を支配した。明治四年七月廃藩置県と同時に延岡県に属し、八重原・小野田に戸長役場が設けられたが、のち八重原戸長は小野田戸長に合せられた。明治二十二年、町村制施行と同時に戸長役場を廃して東郷村役場を小野田に置き、東迫野内西迫野内を置いて自治制を実施してきたが、斯くては行政上、教育上産業上、経済上その他地勢人情、風習上いづれの点より見ても、不

便不利少なく時代のすう勢に添わないものがある。

時の村長奈須熊吉氏は、これを遺憾として、先づ西迫野内区長佐藤長次郎、東迫野内区長東郷次郎村会議員黒木忠作、鶴田勘次郎等に説き、ついで両区民全部に対し合併の急なるを力説すること数回遂にこれが貫徹を見るに至った。

斯くて両区民一致のもとに昭和八年三月三十一日限り、東迫野内区、西迫野内区を廃して、同年四月一日を以て迫野内区が創設せられ、同時に区内道路改修を行分教場を廃止して、全児童は本校に通学するに至った。当初の区長に黒木忠作氏が就任し、熱心に区自治の伸展に当り、これがため着々実績をあらわすに至り、同年四月より九年三月まで国、県、村税を通じて全部完納の好成绩をあげ、明るく輝く区の前途を期してまつべきものがある。迫野内区多幸なれ。創設にあたり一誌もって記念とする。昭和九年二月

佐藤長次郎 (岩野浅弥書す)

当日は、岩野浅弥氏三男黒木力良氏より合併後の苦心談の発表がありました。なるほど合併後の苦勞等がよくわかり輝かしい実績もあり、現在の迫野内区民の団結心というか、強固な区民意識等がうかがい知ることができました。例えば、町の施策のは整備事業等を見て、町内で一番実績をあげているのではないのでしょうか。その他の祝賀行事として組合対抗区内一周駅伝大会、組合対抗ゲートボール大会等が催され、区民総出の大祝賀のよき記念日でありました。

迫野内公民館の庭はしに、合併記念碑が昔を語るかの様に厳として建ち、又、迫野内小学校の当時に思ふことができる「いのこ」の水は今も絶えることも無く湧きいで、とわに迫野内区民の発展を見守っているかのごとく思われてなりませんでした。

東郷町社会教育委員 都甲鶴男

第二回宮崎県日比友好植樹
青年団一般団員の募集

県日比友好植樹青年団実行委員会で、県内青年をフィリピン共和国に派遣し、実情参観や青少年・同指導者との交流を行い、また「平和の森」建設を通じて友好を深めよ

うと、次のとおり一般団員を募集しています。
一、募集期限 3月31日(一次募集は3月15日まで)
二、募集人員 10人

- 三、派遣先 フィリピン共和国(マニラ、パター州ほか)
 - 四、日程 昭和59年7月22日、25日(3泊4日)
 - 五、参加費 13万円
- ※募集について、詳しいことは町教育委員会(社会教育係)へお問合せ下さい。

牧水と坪谷 (23)

塩月儀市

八、中学時代夏・冬・春休み帰省中の牧水

牧水は延岡高等学校、延岡中学校時代には夏休み、冬休み、春休みには帰省しました。夏、春休みには主として川遊び、冬休みは山遊びで過していますが、時折り家事の手伝い、一両日の旅行にも出かけています。

牧水は夏休みに帰省中を題材にした随筆を二篇書いています。「私と酒」「鮎釣りに過した夏休み」であります。更に「鮎釣りの思い出」の題で二十五首の歌を昭和二年に作っています。この随筆も歌も中学時代夏休み帰省中の生活の一駒であります。随筆「鮎釣りに過した夏休み」わたしは日向生れである。むづかしくいうと宮崎県東臼杵郡東郷村大字坪谷村小字石原一番戸に生れた。明治十八年八月二十四日のことであつた。村は尾鈴山の北麓に当るその溪間だ。この溪は山陰村にて耳川に注ぎ、やがて美々津にて海に入る。山陰より美々津港までの溪谷美は素晴らしいものであるが、辺鄙のこと、て誰も知るまい。

同地方特産の木炭の上に乗せられて、この急瀬相次ぐ耳川を下ることは非常に愉快である。下り終ると、美々津の港の河口に日向洋の白浪の立っているのがその砂浜の上に見える。小さい時、山奥から出て来てこの浪というものを見た時は、ほんとに驚きしたものであつた。そうした、山あいのこととてわたしの七・八才のころには普通の小学校はまだできていなかった。在るにはあつたが、いわば昔の寺小屋の少し変わったようなものであつた。うやむやのうち尋常小学を過し、十才のとき村から十里ばかり離れた城下町である延岡に出て高等小学校に入った。そして、やがてその土地に創立された延岡中学校の第一回入学生として入学した。だから、わたしは小学生の時「帰省」味を味わつた。冬と夏との休暇、それを待ち受けて行く喜びの、なんと深いものであつたか。十才や十一才の身でわたしはその十里の道を終始殆んど小走りに走つて家に帰つた。(つづく)

文化伝承事業に取組む
町老人クラブ

町老人クラブ連合会は、毎年スポーツ行事、文化行事への参加等積極的な活動を行っています。昭和五十八年度から五十九年度にかけて、明治末期における町内の道路・家並の図面等を作成し後世に残そうと、文化伝承事業に取組んでいます。

「明治末期の道路・家並みはどんな状況にあつたのか」をテーマに、各地区の老人クラブの代表者がそれぞれの地区で資料の収集を行い、一冊の本にまとめ、後世に引き継ぐと計画しています。このほか、「郷土の民話集」などの作成も予定されており、今後



昭五十八年中、県内で検挙した覚せい剤取締法違反者は、一三三人(男一一一人・女二二人)でその中暴力団員が四八人の三六・一パーセントを占めております。職業別では、無職が七七人で最も多く全体の五七・九パーセントを占め、次に自営業一五人主婦・労働者・店員がそれぞれ六人、飲食店関係者五人、農林業・ホステス・建設業がそれぞれ四人、以下金融業会社員、運転手、公務員、その他の順となっております。覚せい剤の使用は主婦から看護婦・女子高校生まで深く浸透しつつあります。日向署管内では、昨年二一人検挙し、その中には夫婦で覚せい剤を使用し又看護婦が使用していたものがあり、社会的に大きな問題となりました。

駐在所だより

一、現況

昭五十八年中、県内で検挙した覚せい剤取締法違反者は、一三三人(男一一一人・女二二人)でその中暴力団員が四八人の三六・一パーセントを占めております。職業別では、無職が七七人で最も多く全体の五七・九パーセントを占め、次に自営業一五人主婦・労働者・店員がそれぞれ六人、飲食店関係者五人、農林業・ホステス・建設業がそれぞれ四人、以下金融業会社員、運転手、公務員、その他の順となっております。覚せい剤の使用は主婦から看護婦・女子高校生まで深く浸透しつつあります。日向署管内では、昨年二一人検挙し、その中には夫婦で覚せい剤を使用し又看護婦が使用していたものがあり、社会的に大きな問題となりました。

二、覚せい剤のおそろしさ

覚せい剤は、「承知のとおり」「白い粉の恐怖」とか「人間くずしの白い粉」といわれています。それは覚せい剤の薬理作用による幻覚妄想から通行中の善良な主婦等を次々に殺害し又は傷害を負わせた人質に取る等の凶悪な犯罪が跡を絶たないからです。それだけではありません。使用することによって自分が自分を、家庭を崩壊

させているのです。

三、覚せい剤の薬理作用

覚せい剤は、その薬理作用として中枢神経興奮作用、血圧上昇作用を持っています。覚せい剤を内服すると約一〇分から二時間後に静脈注射をすれば即時に効果があらわれ、気分の高揚感・多幸感・疲労感退感等のいわゆる躁状態の気分になります。しかしそれは一時的なものであり、数時間後に薬効が消失すると、過度の興奮の結果として疲労が蓄積し、けん怠感、虚脱感を覚え、憂うつな気分が襲われます。そして、この気分からのがれたいため、あるいは、使用時の快感を求めて繰り返し使用するようになります。

四、後遺症

覚せい剤の使用をやめれば、通常一週間以内に精神症状は消失します。しかし、不安状態や怒りやすい、といった不安神経症のような状態は残ることがあり、被害妄想や幻覚等がまだあつたりします。その期間は、三ヶ月から五年、なかには十年以上の長期にわたることもあります。また、症状が消失した後も、疲労、不眠、飲酒といった身体的状況や心痛、驚き等の心因的動機が誘発要因となつて、再発症が現れることもあります。

五、覚せい剤を追放するために

県民一人一人が覚せい剤の恐ろしさを再認識し、地域から村・町・市・県と追放運動の輪を広げ、覚せい剤の使用を一人一人でも多く発見し、関係機関にいち早く通報して更生させることではないかと思ひます。犯罪のない明るい社会をつくるために、皆様方の勇気ある御協力をお願いします。通報は、最寄りの派出所、駐在所、警察署防犯少年課へ口頭又は電話でお願いします。

一度だけのつもりが…
「白い粉」の恐怖

るようになり、そのうち一回当たりの使用量、一日の使用回数も増加してきます。さらに、連用すると、個人差はありますが通常三ヶ月ぐらいで慢性中毒状態になるといわれ、慢性中毒になると多弁・多動・粗野・感情高揚・恐怖感・記憶力減退・けん怠感などの精神症状を呈してきます。そして多くの場合、中毒性精神障害を起こすにいたり幻覚、妄想にとらわれることとなります。



第一回
東郷町スポーツ少年大会

ゲームを通じて、基礎体力を培うとともに、町スポーツ少年団に属する児童・生徒の交流を図るため次のとおりスポーツ少年大会を開催します。

- (2)竹馬50メートル走
 - (3)ボクシング大会
 - (4)うしろ走り50メートル走
 - (5)どんごろす30メートル走
 - (6)人間バンバ
 - (7)フリスビー投げ
- その他、忍者綱渡り・自転車おそのり競争・三輪車リレー・親子綱引きなどの競技が予定されています。多数の応援をお願いします。



町の奨学生を募集

町教育委員会は、次のとおり昭和五十九年度の奨学生を募集いたします。

▽申込資格

町内に本籍を有する者、又は町内に引続き五年以上在住し、現に居住する者で高等学校、高等専門学校及び大学に在学している者、又はこれらの学校に進学する者。

▽貸与申込

東郷町教育委員会 ※願書用紙が教育委員会に準備してありますので、新しく申込み人は願書に履歴書、身体検査書及び在学証明書を必ず添えて申込むこと。

継続申込み者は、高校については願書に成績証明書、大学は願書に単位修得証明書を添えて申込むこと。

▽申込締切日

4月20日(金)必着

▽貸与決定

五月上旬までに各保護者宛に通知します。

※詳しくは教育委員会事務局へ

救急自動車の利用について

救急自動車の出動については、従来は、交通事故等の災害による傷病者の搬送を主に出勤しておりますが、広域消防の事務委託協定により、一月から、普通疾病で緊急に治療を要する場合にも出動することになりました。

一九番をダイヤルすると、役場にかかり、町から日南市消防署に要請するのは従来どおりです。

固定資産課税台帳の縦覧

税務課では、毎年実施している固定資産課税台帳の縦覧を次のとおり行います。

閲覧は無料ですが、本人分に限ります。

▽期間 3月1日～3月21日

▽場所 役場税務課

行政相談

国の仕事をはじめ、国鉄・電々公社などの仕事、県・町の仕事に対する苦情・要望など相談に応じています。当日以外は、自宅で受け付けています。どんなことでも遠慮なくご相談下さい。(電話可)

▽日時 3月21日 9時～15時

▽場所 老人福祉館

東郷町仲深

行政相談委員 山口俊一

心配ごと相談

次のとおり開催しますので、どんなことでも遠慮なくご相談下さい。

▽日時 3月21日 9時～15時

▽場所 老人福祉館

二種混合及び三種混合 予防接種

次の日程で実施されますので、母子手帳持参のうえ受診して下さい。

日程表

3月30日	3月29日	3月28日	期日
下渡川	越表	仲深・坪谷	該当地区
13:30～14:00	14:00～14:30	14:00～15:00	受付時間
坪谷保育所	寺迫公民館	中央公民館	場所

一般健康相談

▽期日 3月17日

▽場所 老人福祉館
▽受付 9時30分～10時30分
▽対象 40歳以上の成人男女(町内全域)
▽内容 検尿・血圧測定・保健指導等。

母子健康相談

▽期日 3月22日
▽場所 老人福祉館
▽受付 9時30分～10時30分
▽対象 乳児(3・6・12ヶ月児)及び妊産婦

▽内容 検尿・身体測定・保健指導ほか

※母子手帳を必ず持参して下さい。

善意のともしび

忌明けとして、つぎのかたから町社会福祉協議会へ社会福祉のために善意がよせられました。厚くお礼申し上げます。

- ◎田野の稲田豊さんから(富吉さん・92歳)死去)
- ◎坪谷の矢野文雄さんから(マチさん・94歳)死去)
- ◎寺迫の黒木千年さんから(カンさん・90歳)死去)
- ◎仲深の桑原貞信さんから(春吉さん・75歳)死去)
- ◎小野田の橋口喜一郎さんから(ワサさん・92歳)死去)
- ◎小野田の寺原孝彦さんから(キミヲさん・82歳)死去)

出生あめでう

赤ちゃんの名	父の名	住所
伊東正喜	松実	八重原
野田純恵	菊見	小野田
黒木将司	廣道	寺迫
小形祐三	祐司	寺迫

冥福を祈ります

氏名	年令	住所
寺原キミヲ	82	小野田
稲田富吉	92	寺迫
黒木カン	90	坪谷
矢野マチ	94	小野田
畝原タツ	92	坪谷
桑原春吉	75	仲深

まちのうごき

人口	6,458人 (-12)
男	3,091人 (-2)
女	3,367人 (-10)
世帯	1,772戸 (-1)
59年2月1日現在	
()は対前月比	

戸籍たより 一月届出分