

## 沖縄学童疎開の碑を建立

坪谷小学校の校庭に建立された「沖縄学童疎開の碑」の除幕式が8月1日小雨の中、沖縄からの参加者44名を迎えてしめやかに行なわれました。

この碑は、昭和19年から21年にかけて沖縄県から坪谷小学校に集団疎開していた方々によって建立されたものですが、当時、教師大里朝宏先生外、保母2名、寮母2名に引卒業、幼少にして親元を離れて、戦時下の厳しい中遠くこの坪谷の地で勉学にいそしんだ方々が友愛と平和への願いをこめて建てられたものです。

碑には次のように書かれています。

「次の世を 背負うべき身ぞ  
たくましく 正しく生きよ  
里にうつりて」

(裏面)

沖縄県宜野湾国民学校並びに普天間国民学校に在学中の私たちは大太平洋戦争が苛烈を加えた昭和19年、強制学童疎開で引卒業併せて65名が本校の学童と共に戦時下の勉学に励んだ。その厳しく、また懐しい思い出を永く伝えるためにこの碑を建てる。

昭和56年8月

ものいはぬ我にすすむるうす色の

昼のひや酒妻もかたらず

牧 水

町報

とうとう

昭和56年 8 月 号 第 361 号

# みんな受けよう健康診断

## 結核・老人・成人検診

町民の皆様は健康を守るために昭和56年度の定期結核健康診断レントゲン撮影を実施します。

この健康診断を受けない人が不幸にして結核で治療する場合非常に不利な事が多いので全員受けて下さい。

▽受診票の配布  
組合長さんより配付していただきます。受診のさい持参してください。受診票がなくても受診出来ますので当日受付へ申し出て下さい。

▽受診該当者  
東郷町に在住する6才以上の町民全員が該当者ですが、小学校、高等学校に在学中の者で定期検診を終了した者と公務員及び事業所等に勤務する者で定期の健康診断を受けた者は除外されます。

▽受診のさいの服装  
野良着、仕事着のまま、気軽においで下さい。  
女子の人は下着のままでも撮影できます。そのさいボタン又は金具等のついていない下着を着用して下さい。

▽日程は次のとおりですが、検診は町内のいずれの場所でも自由に受けられますので仕事等で該当する場所で受けられない方は最寄りの場所で受診して下さい。

### 住民検診日程表

実施月日	区名	時間	場所	該当組合
9月10日	寺 迫	9.20~10.20	寺迫公民館	寺迫、山ノ口、落鹿
		10.30~11.00	吉牟田婦人ホーム前	吉牟田、中尾
		11.10~12.00	庭田公民館	庭 田
9月11日	福 瀬	9.00~10.00	仲野原第3公民館	仲野原1、2、3 出口
		10.10~11.10	福瀬公民館	上 村1、2、3 下村
		11.20~11.50	広瀬生改センター	広 瀬
		13.30~14.00	日田尾集会所	日田尾、ウトギ、長崎
9月16日	小 野 田	9.00~9.50	笠瀬清美氏宅前	大谷、小野田 1、2
		10.00~11.00	役場前駐車場	又江野下1、2 又江野中
	田 野	11.10~11.40	日向農協東郷支店	又上、住宅、団地
		13.20~14.20	田野公民館	田 野 全 区
		14.40~15.00	老人ホーム	全 員
9月17日	迫 野 内	9.20~11.00	迫野内公民館	迫野内 全 区
		八 重 原	11.10~11.50	消防器庫前
	鶴 野 内		13.10~13.50	佐藤光男氏宅前
9月21日	坪 谷	9.30~10.30	富山兼氏宅前	前田、中水流、上村、下村、白浜
		10.40~11.40	坪谷保育所	多武ノ木、仲崎、瀬平
	13.07~14.00	牧水記念館前	市谷原、市谷川崎、本村	
仲 深	14.00~15.00	仲深公民館	野々崎、東石原、西石原、上ノ原、赤井笠	
	14.00~15.00	仲深公民館	仲 深 全 区	
9月22日	下 渡 川	10.00~10.30	下渡川集会所	下渡川 全 区
		越 表	10.50~11.30	児洗公民館
	13.00~14.00		越表生改センター	田口、八ツ山、中水流
羽 坂	14.30~15.30	羽坂生改センター	羽 坂 全 区	

# 交通事故

## 多発地区



八月四日、仲野原集会所で重大交通事故多発地区における事故原因分析検討会が開催されました。これは、今年の一月から七月までの七カ月の間に三件もの重大事故が、仲野原バス停付近で発生しており、事故原因分析と今後の対策についての検討会を開催したものです。

日向警察署、日向土木事務所、日向地区交通安全協会、同対策協議会、同安全運転管理者協議会、と東郷町交通安全協会東郷支部からは、区長会長、福瀬区長、交通指導員代表、老人クラブ交通指導員代表の他一般の方々も参加し、午後一時三十分から、仲野原バス停付近の事故現場を視察したのち会場を仲野原集会所に移し事故についての検討と対策が協議されました。

交通安全教育としては  
▽若年免許取得者に対する免許証交付時における特別教育  
▽幼稚園・中学校における安全教育の徹底  
▽ヘルメット・シートベルト着用  
の推進  
交通取締りとしては  
▽取締りの強化  
安全施設の整備については  
▽歩道の整備  
など活発な意見や要望が出されました。

### 原因検討会

### 九月十五日『敬老の日』

人はだれでもみんな長生きしたいと思つていますが、同じようにみんな歳はとりたくないと考えています。かわいいお孫さんに囲まれて、おじいちゃん、おばあちゃんとしたわいわいするのは、はた目で見ていても気持ちのよいものですが、お子さん連れの若いご夫婦までが一緒になって、おじいちゃん、おばあちゃん呼ばわりしている風景はいかたがましいのでしようかとかく老人扱いはされることをきら

### 新しい農業委員が決まりました

三年毎に行なわれる農業委員の改選により、次の方々を農業委員として選ばれました。

本町の農業委員会は、農業者の中から選挙で選ばれる委員十二名、農業協同組合、農業共済組合から選ばれた委員各一名及び議会より選ばれた学識経験者二名の合計十六名で構成されています。

会長 木村 誠(小野田)  
会長代理 直野 哲義(福瀬)  
委員 中野 正己(仲深)  
" 佐藤 輝夫(迫野内)  
" 吉田 寿美(羽坂)

福畑 昇(八重原)  
矢野 守(坪谷)  
稲田 博(田野)  
畝原 重幸(小野田)  
寺原 健(坪谷)  
黒木 千年(寺迫)  
黒木 睦実(寺迫)  
河野 政和(越表)  
塩月 美義(鶴野内)  
" 寺原 国義(福瀬)  
" 塩月 秀幸(福瀬)  
" 共済組合推せん  
" 議会議会推せん  
(農) 農協推せん

# 税あれこれ

## お年寄りや 障害者と税金

九月十五日は敬老の日、また、十五日から二十一日までは老人福祉週間です。長年にわたり社会に貢献されたお年寄りを敬い、長寿を祝う行事が各地で催されます。お年寄りや障害者など社会的、経済的に弱い立場にある方に対する老齢福祉年金の給付や、老人ホーム、心身障害者の保護施設の拡充などは、国の重要な仕事の一つです。

このように、財政支出の面で社会福祉を充実する一方、お年寄りや障害者の方については、税金の面でもいくつかの特典を設けています。

まず、年齢が六十五歳以上で、年間の合計所得金額が一万円以下の方には、所得税の計算の際、二十万円を控除できる「老年者控除」と、国民年金や公的な共済組合からの年金などの収入金額から七十八万円を控除する「老年者年金特別控除」があります。

これは、お年寄り本人が受けられる控除ですが、七十歳以上のお年寄りを扶養している方には、障害者である場合を除き一般の扶養

親族より六万円多い一人当たり三十五万円の「老人扶養控除」が受けられることになっています。(同居する老人扶養親族の場合は、四十万円)

また、七十歳以上の配偶者についても三十五万円の「老人配偶者控除」が受けられます。

次に、本人や、その扶養親族の方の中に障害者があるときは、一人当たり二十三万円(特別障害者の場合は三十一万円)を所得から控除できるようになっています。

このような控除は、サラリーマンの方の場合は年末調整で、お店を経営している方や自由業の方の場合は、翌年三月十五日までの確定申告で差引くことになっています。

## 主婦のパートと税金

最近、マイホーム建築やレジャー資金作りなどのためにパートで働く奥さん方が増えています。ここでちょっと「税金」のことを考えてみましょう。

パート収入が一定額を超えますと、奥さん自身に所得税がかかるだけでなく、ご主人の所得税にも影響してきます。この場合の一定額、すなわち収入金の限度額につ

いては、本年の税法改正により次のように変わりました。

○パートの年収が七十九万円以下のとき

そのパート収入には、所得税はかかりませんし、ご主人の所得から配偶者控除として、通常二十九万円を控除することができます。

○パートの年収が七十九万円を超えるとき

パート収入にも所得税がかかりますし、ご主人の所得から配偶者控除をすることもできません。

このように、奥さんのパート収入の金額によっては、ご主人の所得税にも影響してきます。

税の悩みことや申告方法などについての相談は、延岡税務署をお気軽にご利用ください。

## 青色申告を お勧めします

青色申告が「経営の合理化」や「節税」に役立つことをご存じてでしょうか。

毎日の取引をきちんと記帳してみましょう。経営の内容や資金の状況がよく分かるはず。そして、その帳簿に基づいて正確に所得や税額を申告する人には、所得税計算の面などでいろいろ有利な取り扱いが受けられることになっています。

これが青色申告制度です。

## 牧水先生の生涯 ③

大正十三年の四月に香貫の借家を家主から返してくれるように言って来ました。先生は昨年頃から家を建てたいと思っていました。友人に次の手紙を出しています。その一節

「今のところまだ痴人の夢を築しむの図で一向に確かな事が云へないのだが、今年中にどうかして五千円は作り得るかと思ふ。その結果によって土地をば買ふなり借りるなりすることにするとにかく此処にその夢の一端を語って見ようか

離室が主で次が主婦室、老人室(お袋がまだ坪谷で張っているのだよ、三十九才になったセガレをまた一人歩き出来ないものとして一向に信用せぬ、で先づこの一室を作っておいて強制執行のもとにここに引張って来ようと思ふ)となる。二階は主として来客宿泊用なのだ。発行室といふのは玄関を兼ねた書生部屋なのだが、大抵平常二人つづける平均になっているので先づ六畳とし、中に衝立でもおいて、二人坐らせるかどうかしようかと考へている。書生の役目

- ・ 雑誌の庶務の役目を持つわけなので、こまごました書類等を入れる戸棚風のものを此処で重視したいのだ。
- ・ 全体の地所は約三百坪といふ予定でいる。庭に落葉樹常緑樹を混植し芝生し極めて平凡な明るいものにしたい。
- ・ 地所の都合では柳井戸にして水を極めて自由に使ひたい、書斎の窓あたりにも管を引いて気の向いた時に手の洗へる様にしたいなどと空想している(略)
- ・ この先生の夢は翌年実現して十月に新築の家に移りました。
- ・ 先生は多年宿望の「詩歌時代」創刊しましたが資金難のため六巻で廃刊しました。
- ・ 住宅の建築と雑誌刊行で多額の借金が出来、その返済のため半折揮毫の旅をはじめ九州に出かけました。揮毫料は
  - ・ 画箋紙半折一枚 十円
  - ・ 〃 〃 五枚一組 四十円
  - ・ 尺二絹本一枚 十五円
  - ・ 〃 〃 五枚一組 六十円
  - ・ 短冊一枚 五円
  - ・ 〃 〃 五枚一組 二十円
  - ・ 色紙一枚 八円
  - ・ 〃 〃 五枚一組 三十二円

塩月 儀市

## 値下がりしました 500キロ以上の遠距離通話料

ご存じですか

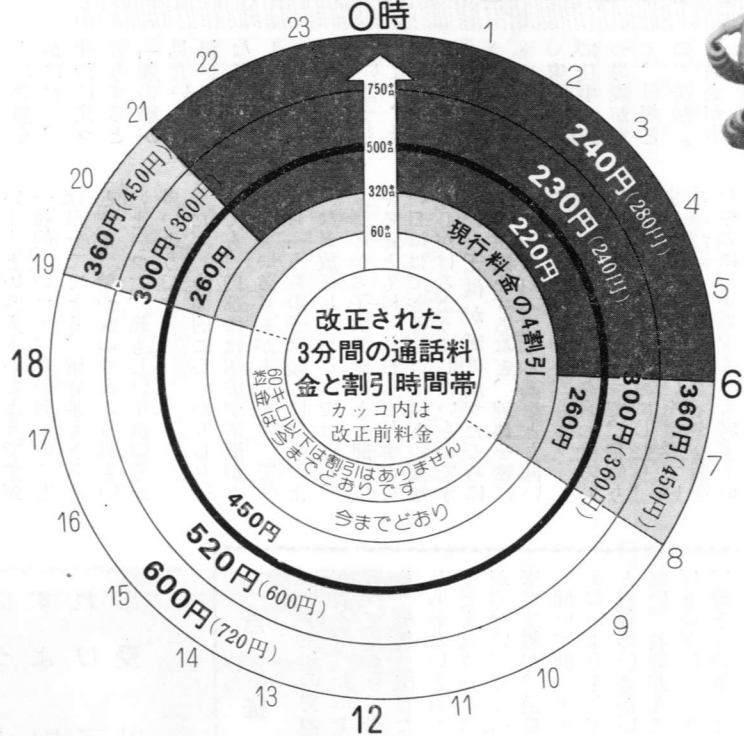
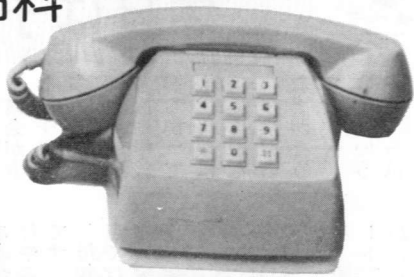

「遠距離通話料が高くて……」などと悩んでいらつしやる方に朗報です。

今年八月から五百キロを超える遠距離通話料の通話料が値下げされました。

それにもない、五百キロ以上の遠距離通話料の夜間・深夜割引料金も、値下げになります。

注) 円グラフ内太線部分から外側が料金値下げ部分です。

## 遠距離通話料が 引き下げられました

五百キロを超える、いわゆる遠距離の通話料が次のようにかわりました。

五百キロ以上七百五十キロまでの三分間の通話料は、昼間改前は六百円だったものが五百二十円になり、七百五十キロ以上では、七百二十円が六百円にと変わりました。

夜間割引、深夜割引も改正後の料金それぞれ約四割引、約六割引の料金となりましたので、これまでよりも安くなりました。

通話料金は円グラフのとおりです。

## 日曜・祝日割引

日曜・祝日の昼間(午前八時～午後七時)の通話料が割引になりました。

割引の対象となるのは、六十キロを超える地域の通話料で、割引率は約四割です。ですから、夜間割引、深夜割引などあわせると終日割引料金で電話がかけられるということになります。

◇ なお、これらの割引はダイヤル通話のみで、一〇〇番申し込みによる通話は対象になりませんのでご注意ください。

## 新しく始まった間伐促進総合対策事業

現在、東郷町においては、民有林のうち、一〇、八六九haが人工林となっています。しかし、その大部分は保育を必要とし、特に一六年生～二五年生の初回間伐を必要とする森林が三、六〇〇haもあります。間伐は技術的に難しく手間がかかり、材が高く売れず林道、作業道等の生産基盤が十分でない為適期間伐の遅れが目立っています。そこで、本年度から間伐促進総合対策事業が打ち出され、間伐の着手出来ない人、又、遅れた人のためにこの事業を推進しています。

対象林分は、一六年生～二五年生までの一団地五ha程度にまとめた間伐団地を作り、計画的、集団的に間伐を進めていくものです。この事業は、五年間で終了しますが、東郷町では、本年度七〇haの間伐を予定しています。

◇ なお、申し込みについては、九月中旬に森林組合に申し込んでください。詳細については森林組合か役場の農林課までお問い合わせください。(農林課)



# 仕事を持つ母親 休日は子供との心の触れ合いを



子供が他人に迷惑をかけた、非行に走りたりする。「親の顔が見たい」「親が悪い」「親が悪い」などと言う人がいます。まして母親が勤めに出ていようも、親への風当たりはなおさら強まります。

家事以外に仕事を持つ母親が増え、母親との「接触」の機会が少なくなっています。幼稚園や学校から戻っても、母親に迎えられない子供たちが、このような交通事故に

あつたり、非行に走るケースが多い——という人もいます。ですが一般的にいう、身の回りのことは自分でできる、留守番もきちんとする、弟や妹のめんどう見もいといった、頼もしい子供の方が多いようです。

ただ、表面的にしっかりした子供でも、内部には不安や不満がよどんでいることがあります。ですから「うちの子は頼りになるのよ」など放任しておくのではなく、ふだんから子供の話をよく聞いてやるとともに、休日など仕事のないうちにはできるだけ子供との接触を心がけるようにしたいものです。また、子供が家に戻ったときに必ず電話をするなど、連絡を密にして子供の不安や不満をとり除いてやりましょう。

しかし、子供と顔を合わせる時間が少ないからといって、根掘り葉掘り子供を質問責めにしたり、また、毎日寂しい思いをさせているのだからと、おもちやや金銭をむやみに与え過ぎるのも考えものです。

母親や仕事を持っているという点では、共働きの家庭や父親のいない家庭に限らず、農業や商業を営む家庭などの場合も同様で、特別なことではないといえるでしょう。ですから、ことさら改まって「対話の時間を」と神経質になるよりも、一語にテレビを見るとか、朝食だけは家庭をそろえてと、顔が合わせられないときはノートで連絡を取り合うなど自然なかたちで子供との「共通の場」を持つことを心がけたいものです。

## 忘れずに受けよう 母子相談

### 点描 (二)

小学三年の男の子が、自転車が古くなったので、新しいのを買ってくれと、母にせがんでいる。母親は困った顔で要求に応じられないと言っている。だが子どもはさかんに喚びつづいてきかない。そこへ山から帰って来た父親が、道具を片づけながら聞いて聞かぬふりしている。子どもと母親のいきかいは止みそうに無い。昔のがんこおやじなら一げきの下にピンタがおやじなら一た。だが現代の子はそうはいかない。又現代の父親も簡単に猛威は振わない。さればと言ったこのままに納まりそうもない。明るく日になっても子どもは表情が続いている。父親は何らかの判定をしなければならぬ。右か、左か、重大峠路に立った父親。

父親は苦悩する。買ってやれば子どもは喜ぶ。だがそが六

### 新がんこおやじ

今一つ例え乗れない状況にあっても、家計の都合なり、或は子どもに今必要なのか、自転車と学校生活、家庭生活は密接な関係があるのか、只友達のを羨ましがっているだけではないかこの際子どもとよく話し会って遊び事や要求する内容を転向させる事の考慮も大切なことでは無いでしょうか。要は父親の正しい判断の下に意志決定が望ましい姿であります。

「ああ仲々思う通りに要求は通らないものだ、がまんしようか」の考えがそろそろ生れて来る。このがまんする心を育てて

健康管理などについての相談や助産婦による診察を行っています。今度生まれて来る赤ちゃんのためにもぜひ参加して下さい。なお、対象者については、そのつど日時等の連絡をいたしますので忘れずに受診しましょう。

## 災害が発生したら 2日以内に連絡を

災害の時期になりました。道路(国、県、町道、農・林道)河川、耕地、水路、がけ崩れ等の災害が発生した場合は災害発生の日から2日以内に町役場建設課に次のことを電話で連絡してください。

▽道路、河川の場合  
延長、高さ、場所  
▽耕地、畦畔、水路、井堰の場合  
延長、高さ、畦畔、水路、井堰にかかる面積、場所、所有者

## 県内初の測量機

—100メートルで1ミリ以内の誤差—

八月三日(二十九日)までの予定で、五十五年度に実施したは場整備の確定測量が地内(追の内)を皮切りに始められ、宮崎県内で初めて使用されると云う測量機で測量が始められました。

この測量機は、宮崎県土地改良事業団連合会が初めて購入したものでコンピュータを内蔵しており、赤外線を発射し、測点に立てられた反射鏡より反射される光を読み取って距離等を測定しコンピュータが記憶するものです。この記憶されたカセットをリーダーと云う機械を使ってコンピュータ用に再編し、コンピュータ

により、すべての計算をします。又製図用の機械にセットすれば、一団地を約三十分程度で、すべての数値を打ち込んだ図面が出来上るとのこと。

日ざしの強い中、土改連の山下正広技師一人と、三、四人の地元の方たちで手際よく測量を進めていました。

この機械は鹿児島県の土改連も二台持っているようですが、まだ、使用したことがないとのことでした。

測量する団地は、地内・東下・天神(追野内地区)、蔵野・稲葉野(田野地区)五団地約三十ヘクタール。

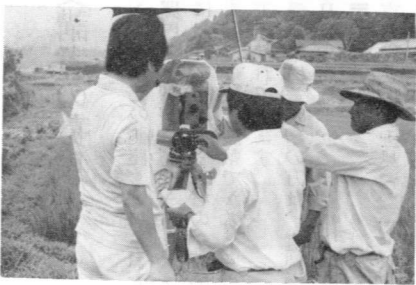

使用機械名は、エレクトロ・タキオメーター ウィルド・タキマツトTCI

- 生活をめざしましょう。  
▽省エネルギー10則
- 1、使わないときスイッチは「切」に。
  - 2、涼しき、暖かさを適温に(冷房28度・暖房18度)
  - 3、洗たく機はまとめ洗いに。
  - 4、放熱を防止し、余熱の利用も考えて。
  - 5、入浴は時間をおかず次々に。
  - 6、冷蔵庫はつめすぎないで。
  - 7、電気器具の点検、手入れをこまめに。
  - 8、用途、目的にあった機器を選んで。
  - 9、屋内、屋外にも目をむけて。
  - 10、太陽熱の利用を存分に。

## 傷い軍人会のみなさんの奉仕作業

八月八日、東郷町傷い軍人会(会長橋口盛一さん)の皆さん方から、庁舎前の頌徳碑周辺の清掃作業をしていただきました。

当日は、うす雲りの中、午前八時から約三時間かけて、周辺の草取りから植木の剪定まで奉仕作業をしていただきました。

町役場から差入れの缶ジュースを飲みながら、「忠魂碑の清掃も思うのですが、老人ホームの方々が良くてくださるので、私達はこの奉仕作業をしています。」と話していました。

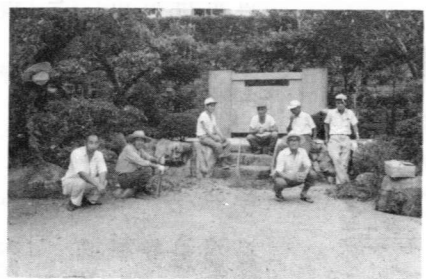

## 文化遺産の旅

石塔  
▽六地藏供養塔  
六地藏供養塔は、六地藏を刻した供養塔で本町には老人福祉館庭園に移建された二基と鶴野内下村の墓地の一基と福瀬上村の一基が現存している。

老人福祉館に移建された二基は小野田の老谷の野の中と、小野田金光教会前の旧墓地に建立されていたものである。山陰城の部将都甲丹波守安親が天文十二年



(一五四三年)に建立したものである。福瀬上村の一基も都甲丹波守が天文十五年に建立したものである。鶴野内下村の墓地の一基は弘治三年(一五五七年)の建立である。

# おしらせ



## 昭和五十七年

### 歌会始詠進歌の 詠進要領について

宮内庁では、昭和五十七年歌会始の詠進歌を募集しております。昭和五十七年歌会始のお題は、「橋」と定められました。その他、詠進歌の詠進要領については役場企画係までお問い合わせください。皆さま方のご詠進を、お待ちしております。

### 調停相談会

民事や家事の紛争でお悩みの方々の調停相談会が開催されます。お困りの方はご利用下さい。  
 ▼日時 9月18日(金) 午前10時～午後3時まで  
 ▼場所 日向市中央公民館  
 ▼内容 民事及び家事の紛争  
 ▼費用 無料

## NHK学園社会通信講座

### 56年度(秋の)

### 受講者の募集

NHK学園では、昭和56年度秋の「社会通信講座」の受講者を募集しています。

この通信講座の利点は、リポーターの添削が中心で、だれでも自宅にいながら自分の都合のよい時間に、自分のペースで学べるというところにあります。

講座は「書道」「硬筆」「母子の硬筆」「簿記」「俳句」「文章」「絵画」「囲碁」「英語」「国語」の10講座29コースで自分の力量に適したコースを選ぶことができます。

### 衛生だより

#### ●献血

日時 9月1日  
 場所 農協支店前 10時～  
 役場駐車場 13時～  
 ●住民検診  
 日時及び場所は、住民検診日程表のとおり

#### ●母子相談

日時 9月24日 9時から  
 場所 老人福祉館  
 母子手帳を忘れないように！  
 ●第二回胃腸団検診  
 日時 9月29日～10月2日  
 場所 農協坪谷支所、老人福祉館、農協寺迫支所  
 所定の

### 行政相談のお知らせ

皆さんのなかには役所や公営団等の仕事に対して不平不満要望などもっている方がいると思いき、これらのことを解消するため、左記により相談をいたします。きがるにおいでください。

一日時 九月十六日九時～十五時  
 二場所 東郷町老人福祉館  
 三行政相談委員 山口 俊一

### 今月の税金

国民健康保険税 2期  
 納期限 9月30日

### ◎御寄付御礼

昭和五十六年七月十三日から八月十七日までの間に香典返しとしてつきのかたから社会福祉のため御寄付をいただきました。

亡くなられた方の御冥福を謹んでお祈り申し上げますとともにここに厚くお礼申し上げます。  
 ▼小野田の橋口清さんから(サクさん八十三才ご死去)  
 ▼日向市の古川義一さんから(ヨシさん七十三才ご死去)  
 ▼羽坂の甲斐弥吉さんから(ヨネさん八十四才ご死去)  
 ▼鶴野内の佐藤勉さんから(土蔵さん八十六才ご死去)

### ◎心配ごと相談所案内

町社会福祉協議会ではどんなことでも相談できる心配ごと相談所を開設しています。  
 開設日 九月十六日 第三火曜日  
 時間 午前九時～午後三時  
 場所 老人福祉館

### まちのうごき

人口 6,567人 (△9)  
 男 3,183人 (△7)  
 女 3,384人 (△2)  
 世帯数 1,779戸 (△1)  
 56年7月1日現在  
 ( )は対前月比

### 出生おめでとう

### 6月届分

赤ちゃんの名	父の名	住所
寺田 勝義	則	鶴野内
井上 知己	幸夫	坪谷
福畑 哲也	己喜男	小野田
甲斐 勝幸	重光	八重原
寺原 直子	良雄	羽坂
植野 博司	政秀	小野田

### 結婚おめでとう

氏名	名	住所
後藤 藤用	真寿美	北郷町
塩寺 月原	明孝美	鶴野内
直野 正と	み和	大福府

### ◎冥福を祈ります

氏名	年齢	住所
川口 繁行	72	福瀬
矢野 明	73	坪谷
田口 繁	73	迫野内
黒木 繁	68	迫野内
岩倉 ユキ	85	迫野内

