



東郷報

昭和44年 9月号

発行所 東郷町役場  
編集人

# 山陰百姓一揆の碑完成

## 八月十七日成願寺で除幕式

かねてより、町民の皆さんから御協力をいただいていた「山陰百姓一揆の碑」がこのほど成願寺境内に完成し、八月十七日朝参供養にさきだつて除幕式がありました。この碑の原石は宮崎郡清武町の産で高さ一・六尺、幅一・九尺で総工費六〇万円、うち浄財三〇万円、町費三〇万円で建立しました。山陰百姓一揆の碑についての由来は次のとおりです。

元禄の頃私たちの郷は、（延岡）藩領でした。その郡代、（延岡）藩領が無情冷酷で百姓たちを牛馬の如く昼夜をわかつた酷使しました。三年続いたの大風洪水で収穫はほとんどなく百姓の困窮はその極に達し、年貢の減免や猶予を哀願しましたがしりぞけて敵しく取立て若し納期を一日でも怠れば「村替え」という敵罪に処しました。百姓たちはその日の食べ物にも事かき約ですくう雑穀のぞうす

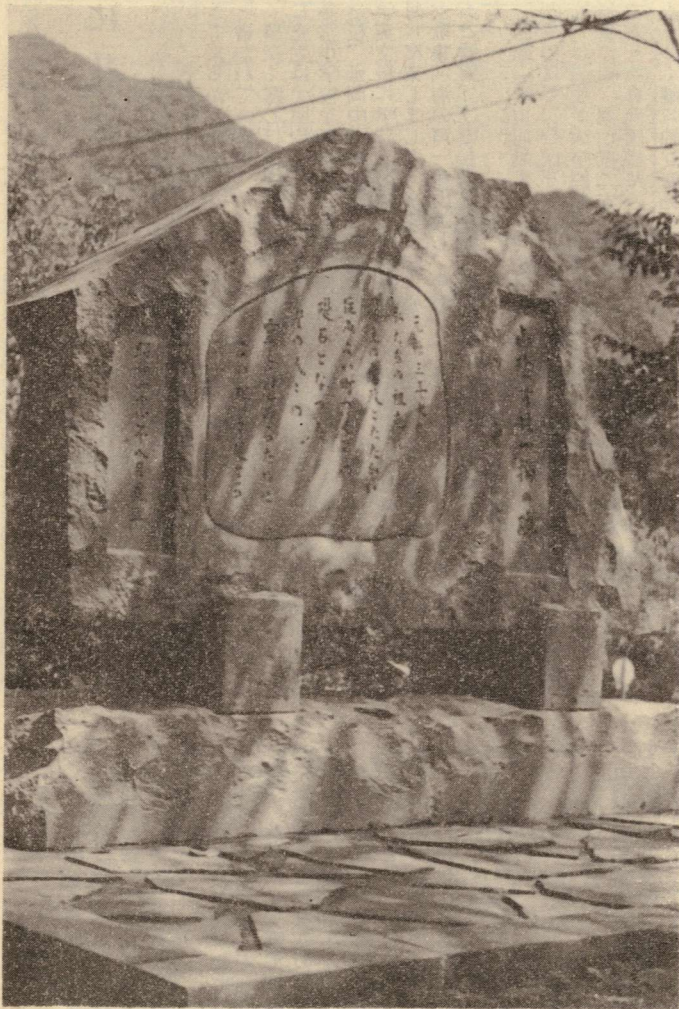

山陰百姓一揆の碑

いでもよくやく飢をしのぎ昼は命令のままに重労働に従事しました。生活に希望を失った百姓二九九かまど、一四二二人は元禄三年九月十九日夜安住の地を薩摩藩に求めて出旅しました。途中高鍋藩で抑留されました。やがてこの事件が江戸幕府にわかり、翌元禄四年二月百姓の代表二十名が江戸に召致されて、十一月江戸評議所で郡代、代官と対決しましたが百姓の落度となり首謀者二名は「はりつけ」その男児は斬罪、妻と女兒は「引かれ者」に、その他斬罪五名、流罪（八丈島）七名処刑されました。郡代、代官は公儀により追放され藩主も城地召上げられ国替を命ぜられましたので、二十一名の尊い犠牲で住よい村造りの礎は築か

れたのでした。事件後一〇年文化八年に時の大庄屋と成願寺住職の手で供養塔が建てられ、村人たちも「朝参供養」と称してお盆に供養の法会を営んで今日に及んでいます。明治百年の歳を迎え、その記念事業としての一揆に参加した一四二二名の霊を慰め冥福を祈ることとなりました。事件後年月流れて二百八十年の今日、いづこの家の祖先か知るよしもありませんが、全町民の祖先としてこの碑を建ておまつりすることはうるわしい企であります。私共はこの遠い祖先の教えるものをよく考察してより平和で、より豊かな町づくりにつとめましよう。

# 点 滴

暑い暑とふたこと目には口ぐせになっていた暑さも、九月の声を聞くと、朝夕はめっきり涼しくなります。日足が短くなりもう日暮れかーと、秋の気配を感じさせます。いわゆる新涼を迎え、残暑の照りかえしも空気中の湿度が少なくなって、べたついた皮膚もさらさらしてきて快適な「日本の秋」が始まります。

▽そんなさわやかな初秋も、二百十日、二百二十日を中心にして古くから台風が襲来し、ちょうど開花したばかりの稲に大きな被害を与え、農家の厄日となっています。

▽九月にはいろいろな健康についての行事があります。とかく健康については、ふだん「ノイローゼか無関心のどちらか」といわれているように、何か重大な病気にでもかからないかぎり、なかなかその気にならないのですが、ガンをはじめとする重大な病気は、ふだんの管理、検査が何よりもたいせつです。

夏のあいだ猛暑にあてられて食欲も失いがちでしたが「食欲の秋」ともなれば、とかく食べすぎて胃腸をこわしたり、下痢をおこしやすくなるものです。赤痢菌はこのような弱った胃腸をねらって活動を開始いたします。簡単に、腹痛だと片つけてしまっはけません。腹も身の内、十分な注意により、健康で楽しい季節をすごしましょう。

○……………としておくとも便利です……………○

記念館に川端さん(受賞者)書の表札

牧水祭に花添える

九月十七日は牧水先生の第四十一回忌に当り、今年も坪谷で牧水祭が行なわれます。今年の牧水祭では「牧水記念館」の表札が掲げられます。この表札は一昨年牧水記念館が完成した時、小野町長が、牧水先生が生前親しかった作家の川端康成さんに、記念館に掲げる表札の文字を頼んだところ、川端さんこの話を快く引き受け、和紙に筆で書いてくれたものです。これを延岡市の版画家黒木貞雄さんが「げやき」の板に一刀彫りて製作しました。

我が家の眺望は雨の日が特にいい。それは雲と山との配合が生きて来るからである。(後略)と書かれています。草深く露しげき坪谷の里に育った先生は、明治二十九年三月坪谷尋常小学校を卒業し、延岡高等学校、延岡中学校を経て早稲田大学英文科に学び、明治四十一年七月に卒業しました。卒業の年に処女歌集「海の声」を出版し、そのあと歌集だけでも十五出版しました。秀歌「幾山河越えさきりゆかば寂しきのはてなむ国ぞ今日も旅ゆく」は先生が大学四年の夏休みで帰省の途、岡山県二本松峠での作であり一日向国都井の岬の青潮に入りゆく端に独り海見る」もこの

夏休みに都井を訪ずれての作です。明治四十五年五月に太田喜志子さんと結婚しましたが生活は非常に苦しくて喜志子夫人は住居の近くの遊郭の女たちの着物に縫って生計を助けてました。七月父危篤の報に接して急ぎ帰省しました。父の病氣は小康を保って十一月に死去されましたが、先生は毎日のように母親をはじめ近親たちから郷里に留まって学校が役場に就職して家計を見るよう強く勧められ苦悶懊悩の日が続き裏山の巨石に座したり寝ころんだりして耽りました。「ふるさと」の尾鈴の山のかなしきよ秋も霞のたなびきて居り」はこのときの作でこの巨石が現在の歌碑になっています。翌大正二年五月意を決して出郷し七月中旬着京しました。その後の先生は清貧の中間に歌壇の第一線にあって活躍されました。大正十三年先生は亡父の十三回忌の法会を営むため帰省しました。が実に満一年ぶりの故郷でした。「久し振りに故郷に帰り来れば旧友矢野伊作、富山豊吉の両君この板を持参して氏神に奉る歌を書けといふ、すなはち氏子の一人若山牧水

うぶすなのわが氏神よとこしへに村のしづめとおはすこの神」の額や、裏面に「矢野寅吉おぢやんに贈る歌、おとなりのしげ坊、「おとなりの寅おぢやんに物申す永く永く生きてお酒飲みませうよ」などこの時の作品です。

昭和二年五月上旬より朝鮮各地に歌の旅をし帰途七月下旬帰省して数日を坪谷ですこし出郷されました。「山河のすがた静けきふるさと」に帰り来てわれ勞れたるかも」昭和三年九月初め病臥、その十七日朝永眠されました。先生逝かれて四十余年、その遺業は年と共に輝き、先生の資料を展示する牧水記念館には全国各地から訪れる人が多い。今やわが東郷町は先生を生んだことにより永遠に文化日本の聖地の一つとなったのであります。

牧水祭 9月17日に開催

牧水先生の思い出

「おもいやるかのうす青き峽のおくにわれのうまれし朝のさびしさ」、先生は明治十八年八月二十四日朝坪谷で生まれました。先生の隨筆「思いでの記」に「私の生まれた村、坪谷村は山と山との間に挟まれた細長い峡谷である。ことに南には附近第一の高山である尾鈴山がけわしい断崖面をあらわして眼上に聳えているので、一層峡谷らしい感じを与へている。(中略)私の家は村の眺望の基調を成している尾鈴山をば殆んど正面に、面してまたやや斜めにその全体を眺め得る様な地位に於つて居る。晴れた日も悪くはな

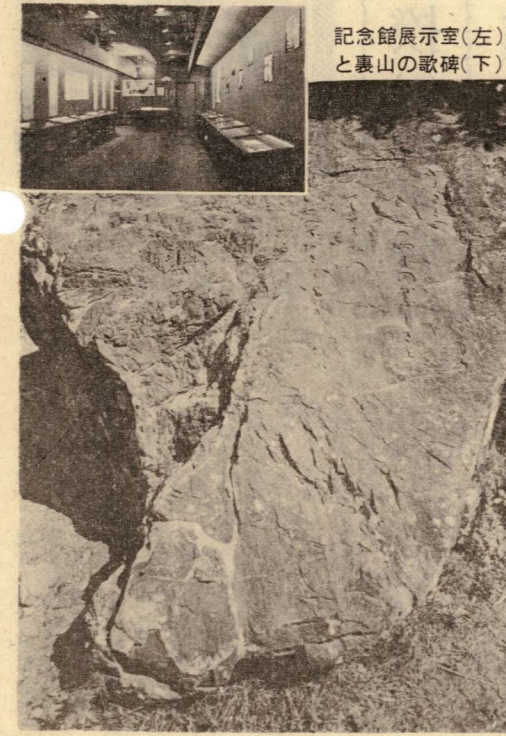

記念館展示室(左)と裏山の歌碑(右)

八十才以上のおとしよりが 一二八名

みんなで長寿を祝いましょう

九月十五日は「敬老の日」です。昭和四十一年「敬老の日」が国民の祝日としてあたらしく加えられたことは老人福祉の面からいって意義深いことです。多年に亘り社会のために尽くしてこられたおとしよりを敬愛し、その長寿をお祝いする日です。「敬老の日」を迎えるにあたり心からご長寿をお祝いし、これからは益々健康で幸福な生活をおくられますようお祈りします。この日は各区において区民挙げて盛大なる敬老会が催されるようですが、町としては八十才以上のおとしよりに記念品をお贈りします。又九十才以上の方には町長が直接訪問し、長寿をお祝い申し上げることにしています。昭和四十四年度高令者は八十才以上



台風九号による被害 水稻などに八、四〇〇万円

八月二十二日鹿児島県に上陸し宮崎県をはじめ各地に大きな被害のつめあとを残した台風九号は、本町にも大きな被害を残して去りました。

さいわい人的被害はありませんでしたが台風銀座と言われる本県には昭和三十九年以来台風らしい台風は来ておらず、台風に対する防備にゆとりが生じているように思われます。いよいよ台風シーズンです。今後台風による被害が最少限度にいくいとめられるよう皆さんも万全の対策を備えて下さい。被害の主なものとは次のとおりです。

- ▽住家の全壊一戸▽住家の半壊一戸▽住家の一部破損一〇戸▽床下浸水二戸▽非住家の全半壊七戸
以上家屋の被害金額は四九五万円
▽道路決壊十二か所二六〇万円
▽堤防決壊六か所一、〇九〇万円
▽農業用施設九か所二二五万円
▽農林産物(水稻五、〇〇〇万円)

レントゲン撮影の結果まとまる

七月十四日から八月八日の期間町内各地で実施した住民検診(レントゲン撮影)の結果がまとまりました。まだ受診率はきわめて低いようですので、今後は一人もれなく受診されますようお願いいたします。

昭和44年度住民検診結果集計表

Table with columns: 区名, 該当部 落, 対象人員, 実施人員, 実施率. Lists various districts and their respective statistics.

消費生活教室開かる

かしい消費者になろう 県民の一人一人がかしい消費者になつて下さいと、県の消費生活教室が八月七日中央公民館で開かれました。この日は町内の婦人六十名が参加し、宮崎女子短大の横山ユキオ先生の「上手な買物

のしかた」という講演、商品の上手な買い方の実習、商品の正しい表示の見方を覚えていただくための商品展示、それに話し合いを行ない新しい時代にふさわしい消費生活について学習しました。次に商品評価の基準を当日の資料から抜粋してみましたので今後の生活の参考にして下さい。ハム、ソーセージ。外からみて次の表示がしてありますか。一、JASマーク。二、品名(重要原料)一豚肉、マトン、魚肉など。三、製造業者名(会社名)住所。四、販売業者名(会社名)住所。五、製造年月日。六、製造年月日。七、内容量。八、包装の状態はどうですか。九、缶詰ジュース。外からみて次の表示がしてありますか。一、容器は新しいですか。二、缶は膨張していませんか。三、JASマーク。四、品名及び内容量(総量、固形量)。五、製造者の住所、氏名もしくは名称、販売者の住所氏名もしくは名称。六、甘味料、防腐剤、着色料が使用されている表示。七、二に次の記号が打ち出されていますか。

交通事故から守ろう

夏休みも残り、いよいよ九月一日から第二学期の登校が始まります。長かった夏休みのため子どもたちは交通事情に直ちに順応しきれない傾向があります。このため事故の発生が心配されます。このため子どもたちを痛ましい交通事故から守るため、九月一日から九月十日まで登下校時における児童、生徒及び保育園児等の安全確保を重点に「子どもを交通事故から守る運動」を実施します。歩行者も運転者も正しい交通ルールで事故をなくすようにいたしましょう。

経営教室

秋冬飼料作物の栽培

今が播種の適期です

秋冬飼料作物に限らず総ての作物は...



飼料に尚比重を大きくしている畜産家も...

くぬぎ林の育成について

問 私のくぬぎは伐採するたびに...

答 伐採するたびに本数が少なくなる...

林業技術向上のために

下

六割ときには倍近い成長をするから...

たその中に形質のよい萌芽も多い...

必要があります、どうしてでも少の株...

(秋冬飼料作物の栽培基準)

Table with columns for crop name, sowing period, sowing method, fertilizer, and yield. Includes crops like Italian Ryegrass, Japanese Ryegrass, and Corn.

道路モニターが設置されました

宮崎県では、このほど道路モニターとして次の方を委嘱しました...

供養塔と板碑をたずねて

私が町内に現存する文化財の調査に興味を持ってから随分長い年月が...

六年前)に建立したものである。五輪塔は町内各所にあるが完全なもの...



写真は覚之允の墓石

今回の調査で重要な墓石を小野田の竹藪の中で発見した。それは...

町づくりは自分達の手で

越表で 町青年研修会

集団生活を通して協調性を養い自らの体験のなかから社会生活のきびしいルールを自覚しようという目的で...

町長、教育長はじめ町の首脳部をまじえての町政懇談会では活発な質問や要望がありました...

町の話 役場窓口で冷水のサービス

真夏の太陽に汗を流して役場に来られる皆さんに、冷たい水を飲んでいただくこと、この夏から窓口で冷水器を設置し好評をうけています...

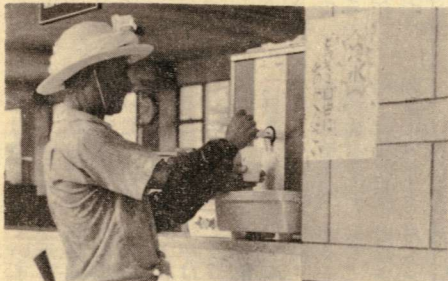

ジュースで安全運転を

ドライバーの眠気をさまし、安全運転をしてもらおうと、町交通安全協議会が8月20日、県道日向〜人吉線の役場下でジュースの接待をしました...

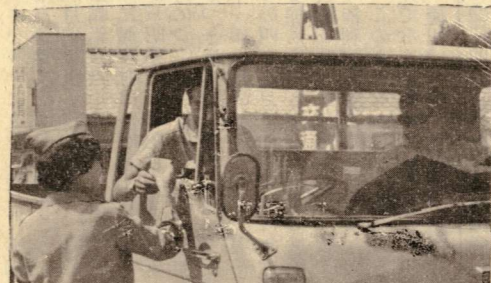

新しい青年の姿は、自分の生活行動に責任をもち他人の立場を認め、信頼し合い、正しく自分を主張できる主体性を養って行かねばならないと、四十名の青年が参加いたしました...

最後に「考える青年になろう」と誓いあい、この町は自分達の手で作られていくんだと、力強い言葉を残しそれぞれの地域へとかえって行きました。



軍人加算恩給の手続きは早めに

昭和三十六年に恩給法が改正されて元軍人であった者の戦地等で勤務した期間に加算がつけられるようになり、その在職年が十二年以上になりますと恩給が支給され

六十一歳の主婦は高令再加入できるか

問 私は現在六十一歳(明治四十一年四月生まれ)の主婦です。国民年金が充足した当時、国民年金が厚生年金の被保険者でしたが、夫が加入したことを考えて国民年金に加入しようと思いましたが、高令のため加入できないとのことでした。しかし、先日ニュースによりますと、国民年金法が改正され、高令者もふたたび加入できることですが、私の場合はいかがでしょうか。もし加入できるとすれば、どれぐらいの期間加入すればよいでしょうか。また、年金はいつからうけられるのでしょうか。

「コタバル」に上陸し戦争に参加し南方各地に転戦して昭和二十一年三月に復員したとします、この実在職年は四年四月となります。これに戦務加算が昭和十六年十二月から昭和二十年九月の三年十月について一月につき三月の加算がつけますので三年十月の三倍の十一年六月の加算となり、実在職年の四年四月に加算の十一年六月を加えますと十五年十月で恩給年限である十二年以上になりますから権利が発生することになります。このような加算は支那、南方だけでなく加算率は低くなりますが、満州、台湾、朝鮮等で勤務さ

した昭和三十六年四月一日に五十歳をこえる人(明治四十四年四月一日以前に生まれた人)は、六十歳になるまでに最低十年の老令年金の支給開始要件を満たすことができないので、強制適用から除外されています。しかし、これらの人で当時五十五歳をこえない人(明治三十九年四月二日以降に生まれた人)については、老令年金の支給開始年令の六十五歳になるまでだと、十年の期間を満たすことができず、希望すれば加入することができました。この加入の申し出は、昭和三十六年三月三十一日までで、それ以後は加入することができませんでした。しかし、当時、年金について必要を感じないため加入しなかった人たちが、うっかりして、加入の手続きを忘れていて加入しなかった人たちも、年をとるにしたがい年金の必要性を感じ、国民年金に加入したいとの声が高まっています。そこで、より多くの人が年金を受けられるよう、ふたたび加入できる措置を講ずることとし、

Table with columns: 法律種類, 地域加算, 適用年月日. Includes rows for昭三十六法一三九, 昭三十九法一五一, 昭四十政令一七二, 昭四十法八二.

戸籍だより

七月届出 出生 おめでと

赤ちゃんの名 父の名 部落

Table listing birth records with names like 黒木久, 黒木勝代, 岡野俊秀, etc.

御結婚 おめでと

Table listing marriage records with names like 氏清, 土野清文, 上海土野とみ子.

死亡 ご冥福を祈ります

氏名 年令 部落

Table listing death records with names like 山田尚子, 高尾末吉, 橋口藤太郎.

Table with columns: 人口, 男, 女, 総数, 世帯数. Includes date 44年9月1日現在.